盛京時報

丙寅陰曆十二月廿八日
昭和二年一月三十一日
中日紀元大典休刊

◇本報價目◇
每張銅幣八枚
每月現大洋八角
▲外埠連郵價目
每月現大洋九角五分
半年現大洋五圓貳角
全年現大洋拾圓
▲告白刊資
一行五號字十五個起
一日每行現大洋
長期另議

發行人　宮川貫作
編輯人　菊池貞二
印刷人　石原庄太郎
發行所　盛京時報社
盛京時報支社
盛京時報支社

奉張熱衷之元首問題
奉系運動漸次露骨　未來政局之根本計畫

京訊云。奉軍總司令部幹部間。關于張作霖歸奉與否問題。意見紛歧。未能一致。在前晚之會議中。亦未有所決定。據聞其中主張留京說最力者。爲楊宇霆在京時之主張。其意以爲往返之間。惹人注目。殊屬無味。不如暫居京內以便解決豫局。並與內外各方面接洽一切。俾總統問題。得援有利的進展。但另有一部則主于舊曆正月前一度返奉。作一切內部的準備。然後再入京進行總統問題。此事究當如何解決。大約在昨晚之會議中。即可得最後決定。惟自現狀觀測。似仍以留京說爲有力也。

又聞中央政局。確定一種根本辦法。既組織三討論會。以研究時局需要。而爲解決此問題之一助。其預定步驟。擬儘一個月內將大體方案規畫就緒。執行手續。則準諸各省力派之公意。一掃歷來曲引法律之積習。俾免夜長夢多。徒滋紛擾云。

又聞各派政客。對於此事之意見。不免有大同小異之處。有主恢復舊國會繼承法統者。有主剷除舊會賄選分子。專以拒選之非常會議完成法律手續者。亦有主召集臨時參議院。或起用段政府時代之參政院者。但皆以其中含有困難之點。不易解決。故各實力派均主擱置勿用。以期直截了當。此外運動組閣最力之靳雲鶚一派。則主恢復舊會參議院。召集臨時參議院。俾得完成法律方面之形態云。

又云。現在之中央政府。本爲一種事實上之組織。對內對外。均難得相當之信仰。在當局之意。亦明知此種內閣。不足以當收拾之任。但值此赤黨高張。軍事旁午。不得已維持現狀。以爲過渡之計。無如內閣人物。均係七拼八湊。此去彼來。以致一籌莫展。外間嘖有煩言。最近長江一帶。排外風潮迭起。外交界以南方政府。一味橫蠻。無法交涉。北方政府。雖可當交涉之衝。然每每諉之南方。不負責任。若長此以往。將不知變化如何。故頗希望北方當局。從速組織強有力之政府。俾旅華外僑。均得安居樂業。當局對於外交界之此種希望。自然表示樂從。惟正式政府之產生。應當依據法理。方爲正辦。聞當局之意。即擬依據民九約法組織臨時參議院。再由參議院選舉臨時大總統。以統治全國。但參議院之組織法。須稍加修改。始用命令公布。其院長一席。則於元老中擇一聘任。前日顧成士府之會議。亦曾討論及之。張雨亭。張效坤。表示同意。大約春節以後。即可組織成立也云云。

于珍已南下

京訊云。南下奉軍最前線尚在磁州。外傳已到彰德。實屬錯誤。張學良赴前方視察歸京後。奉方對於前方軍事問題。遂較前略爲變更方式。日前曾數次電奉天韓麟春催促入關。俾得以後方總司令資格。居京漢線指揮之適中地點。調度一切。一方命于珍即日南下。沿途視察。至最前線爲止。將來視察完竣。即以前敵總司令資格駐節前方。自資節制。于珍奉命後。當通知衛隊團預備啓行事宜。一方令軍需處將準備妥當之給養。由衛戍總司令部向西車站預送裝車南下。至昨日下午四時所有衛隊乃給養皆已上車。及四時五十分始開車。當時在車頭多計隨于同行者。有隨員謝弁一百餘人。于本午後。第一步先在沿途視察軍隊。由彰磁州。前方爲止。視察後。即在順德或沙河設總司令部。居中節制（一說將設在磁州）。至韓麟春亦有在最短期間內赴保定設後防總司令部之擬議。大約實現之期。當在二星期以內云。

奉系議決出兵
河南

京訊云。奉魯軍入豫問題。前晚。張作霖召集奉魯軍各主腦將領。在順承王府商磋辦法。因豫南軍事。未便援豫。微聞因豫省統軍各將領。派別複雜。其眞實擁吳者。究有若干人。擁吳將領。能具有相當實力者。又有若干人。存在須加以詳細考查後。再爲軍力之準備與配置。在最近期內。先以直魯軍一部。沿隴海路西進。與豫東王翰鳴軍聯絡進行。京漢綫奉軍。暫進至彰德爲止。俟吳軍進至某種程度後。再以重軍南進。一舉而肅清全豫。

張作霖以豫省人民。歷年感受兵災。不勝煩苦。在此紛亂期內。不肯以一兵踏履豫省。重添人民擔負。如吳能有最後力量。匡定豫局。儘由吳獨力撐持。倘竟至爲不得已時。只有代吳進而援豫。近因豫西豫東雙方並頓。軍事上不免頗感棘手。故奉軍先稍進行。以備助吳軍作戰。或至必要時之後方策應。並聞奉軍前後開入關內之鐵甲車隊。及前在南口所獲車輛。因在軍事時所受損壞者。均由軍團部送往唐山工廠分別修理。近已全數配置成就。分令各隊開赴前方以備應用云。

韓麟春于前請假後。奉張因軍務緊要。曾電促韓早日來京。襄助進行軍事。茲聞韓已允於最短期內。由奉來京。韓到京後。河南方面軍務仍將由韓負責調度。張學良則仍回京坐鎮云。

直隸暫編第一師師長趙玉田二十二日由天津赴順德部歸大名一帶。所部各旅旅長一電。報告褚玉璞不日將赴前方檢閱軍隊。請認眞督飭訓練。及其他各情形。茲將原文照錄於左。

顧德山第一師旅參謀長鄒馬旅長大名郎旅長並袁南樂鄭旅長均鑒。（一）徐軍長老太太壽禮。業已代辦。（二）餉已領下。不日發放。若各團連造清冊。預備督署派員點名。此次點名。非常認眞。勿得疏忽。（三）各旅對於防務嚴加注意。勿稍懈怠。（四）督師不日赴前方檢閱軍隊。對於教育。認眞督飭。訓練精要。（五）督座現赴京。俟返署。至于諸事辦理完善。即行回防。褚玉璞養（二十二日）印日天津發

國民政府保証信教自由

京訊云。漢口聖公會主教魯德氏致函導報。略云彼近時曾訪國民政府外交總長陳友仁。詢以向國民政府接洽途徑。係經外交部。或以其他方法。陳氏答云。最好方法。係經外部。蓋有關教會之事。係屬民事而非軍事。魯氏復以湖南排教情形見告。陳當表示國民政府對宗教之態度云。國民政府之擁保宗教自由。與其擁保民權自由毫無區別。國民政府與國民黨之關係如顧埋治政府之與共和黨之關係相類。國民黨之目的。既在建造近代的中國。該項政府不僅擁保生命財產之安全。其對民法上的自由。如宗教自由等。亦均予以保証。陳氏又云。國人之反對基督教者。以其爲帝國主義之工具。時而擁護政府。以豫其帝國侵略。魯氏復詢對於基督教創辦醫院之態度如何。陳氏表示贊成。並希望數日加多云。魯復即以對教會學校態度如何。陳答云。此問題之焦點。即教會學校對國民主義運動態度之如何。苟其反對國民主義運動。則國民政府。自不能容忍云云。

蔣中正獨裁計畫

長沙云。蔣介石以革命軍第一二軍交魯滌平張輝瓚等分管。第八軍交何健劉佐龍等分管。意在剷除譚延闓唐生智之軍權。以便將革命軍漸歸自己之獨裁云。

四川軍閥之苛斂橫征
川南人民不聊生
一歲之內徵糧五載

叙州訊云。川省軍隊。近年各據防地。政由已出。苛稅繁征。民不堪命。川南叙州各屬。即居長江上游。扼川滇交通四達。其首尤宜賓。爲滇貨出口要道。商務向稱繁盛。前歲楊森失敗。即退守此地。與川中聯軍鏖戰。索款不下百萬元。人民受害甚鉅。嗣後此往彼來。搜括尤甚。以致市面蕭條。百業凋敝。刻下該地駐軍。爲劉文輝所屬。劉往歲曾駐防此地甚久。與人民尚能相安。惟自去秋回防。陸任移辦。遂擴充軍隊。盡力搜括。一歲之中。連征九年糧稅（已預徵至民國十八年）各項苛捐。尤爲繁重。市井騷然。流離載道。最近又復勒墊軍餉。每縣有派至二三十萬元者。人民不勝其苦。生機斷決。羣起反對。如宜賓。富順。仁壽。威遠。樂山等處軍隊分駐。合力抗拒。誓不達目的不止。茲得宜賓七十萬公民代表徐耀堂馮子紹等。向當局呼籲一電。詞意甚爲沉痛。其原文如次。呈爲政繁賦重。財盡民窮。泣請停止橫征。俾解倒懸而留元氣事。竊以取民有制。國家本有常經。而聚斂非謀。衰世所多稗政。民國成立十有九載。川省內訌。無歲無兵。宜邑當水陸之要衝。爲滇貨之出口。商務向稱繁盛百業賴以生存。比來苛稅如林。關征出機。成本日重。生活復高。因斯罷業。先後不下百家。避匪就稅。改道現成事實（中略）商情既凋敝異常。四鄉復搜括不遺餘力。約舉名目。不下十端。如煙苗罰金也。烟燈捐也。油稅也。菸酒稅也。印花稅也。肉稅也。契稅也。糧稅也。預征也。又會辦征取後停止之佃當捐。置產捐。尚不在內。而派紳催收。委員守提。軍隊勒繳。自弁之供應有費。隨從人役之勒索有費。士兵赴鄉之縱騷有費。其他地方附加。如實業。如教育。如講會。如辦團。以及門戶練槍支捐。莫不有費。其遲繳被押之差役費。傢園子費。尚不與焉。凡此數十種之搜求。握管臚陳。不禁手顫心悸。在身受痛苦者。奈何其不由富而倒。既窮且盜也。今者預征兩年三十餘萬之款待結。而籌墊二十萬之飭令又來。其名稱爲借墊軍餉非預征。蓋自去年已迭次預征。今春又復預征兩年。章程中僅有給票之具文。訓令中略有抵糧之世影。魚鱗四爪。不現全身。朝四暮三。特爲長技。無論貶不擇食。勢將走險。即使年能負重。終必離轆（中略）目下如樂山。如仁壽。如富順。如榮威。激成反響。郵電紛傳。防區既已騷然。輪台應當悔禍。民病已無生理。成命應早收回。查防區全境丁糧總額。歲收約在千萬左右。以之供應四師六旅。嚴實整頓。當有贏餘。卽能免苛捐。亦不患不足一途。盡力忍苦。孤注一擲。公民力苟能辦。何敢無病而呻。命已不堪。是用呼天有泣。統請暫停。稍蘇涸鮒。（下略）

又該縣議參兩會。及各法團。因民情憤激。終釀變故。亦向駐軍當局劉文輝。呈請豁免借墊一文。節錄之如下。（上略）頃據縣署公署宣布結署明令。宜賓借墊軍餉二十萬元。聞命之餘。曷勝駭懼。蓋自去歲省軍到縣。籌款已達七八十萬之多。分派鄉場。自由徵收。更復加几錢。其他預征攤派騷擾。尤難縷述。幸使入軍回防。咸有來蘇之望。當時今令預徵糧稅。自民國十四年至十六年。民間已無此力。縣局兩長日睹蕭條景象。亦皆惻然。當衆宣言。以後決不再向地方籌款。人民忍痛再割。冀有回復之時。雖擬輪將。良非得已。乃三年糧甫完。而本年二月復有預征十七十八兩年之令。未及瓜期。徵糧五載。同是人民。相煎太急。搾膏至此。不知而當耳徙。向使鈞座親歷各地。目擊此狀。不用若何哀憐。若何痛恨。絕無當前。亦有不忍接收者。近年宜賓所擔之款。未抵糧稅者。不啻百數十萬。若以通抵糧賦。當在民國三十年以外。（中略）今一摘數摘。瓜已竭矣。胡忍再摘？林已枯矣。胡忍再獵？自去秋至今。征糧三載。自本年二月至今。辦款九調。豈一歲殘年。不能休息。哀我宜民。何以堪此。（下略）觀此則川南民困。可見一斑矣。川民何辜。遭此大劫。數千里外聞者。當亦爲掬同情之淚也。

蔡璞赴杭就職

上海廿四日電。浙江財政廳長蔡璞。于十日被任爲浙省長。該氏擬于本日赴杭州就職云。

張宗昌將返任

京訊云。聞張宗昌因年關已屆。濟南各務。亟待料理。且津浦隴海兩路軍事。均須親往調度。故已定於日內出京。各隨員已在準備中。惟今日能否成行。尚不可知云。

濟南電。張宗昌令許琨率第七軍由曹州及隴海路。兩路入豫。許廿三日搭鐵甲車一列南下矣。

南昌又開軍事會議

上海電。南昌府（廿六）再開軍事會議。因戰線延長。須配備五十萬人。軍餉月需千六百萬元。惟粵桂閩湘贛等六省。僅能出九百萬。不敷頗鉅。

血衰之人怕冷

男女屆中年以後。血氣漸衰。體溫低降。時屆隆冬。身御重裘而猶覺寒冷。此乃血液缺乏。不能是刻循環全身。助長體溫故也。精由是身體軟弱。神萎頓。若不急進以相當補品。勢將引發各種舊病。冬季無康健之望矣。

百齡機是內務農商部化驗褒獎之補血養生靈藥

不論男女。於冬季服之。功效偉大。有補氣血。強筋骨。健脾胃。加飯量。增體溫。不怕冷。連服二三瓶。其補力可抵十劑膏滋藥而有餘。謂予不信。請向去冬服過百齡機者一詢。以證予言。男女老幼。四時宜服。清補妙品。

百齡機價目
大瓶大洋二元
小瓶大洋一元
東三省總發行所　奉天大西邊門外　九福公司
哈爾濱分銷處　泰華西藥房商行
長春中西藥房
各埠藥房均有出售

廣告
青島上海行（瀋灣航路線）　榊丸　二月九日　大連丸　二月二日　西京丸　二月六日
天津行　長平丸　二月七日　天潮丸　二月四日
龍口行（往復共旅順不行）　龍平丸　二月二日
香港行　英順丸　二月十日
專搭貨客取扱店
大連汽船株式會社　電話（代表番號）四一八五番
瀋陽通 丸二商會　電話五八八八　四三六四番

星星之火可以燎原
癬疥之疾能成巨患

中國一般四十歲以外之男婦十有八九在身臂腿或頸部生有一種頑癬奇癢攢心經年累月不愈有時不慎以指甲抓破常能染進毒菌發生各種惡症狀害生命是癬雖小疾絕不可忽視且此疾一日不離身則苦痛一日存在有發恨至願以快及割去爲慨者

自利亞敵癬膏發明以來奏效奇偉不論老少男女遠年近日一切頑癬牛皮癬紅雲癬荷葉癬輕者一小盒重者一大盒保能根治永不再犯誠困於癬疾者之福星也

定價每大盒現洋壹元貳角　中盒現洋肆角　小盒現洋貳角（外埠函購郵費在外）
奉天小西關大井沿
利亞藥房監製

買產者欲涉訟否

緣鄙人兄弟六人同居鄙人居長名杜豐田經理家務民國六年在呼蘭西礦孫楡樹屯蘭西八埛屯等處收買地畝因次弟杜盼田在江省任龍江縣及清丈局總辦等差及五弟六弟均在江省充重要差缺故立契領照均以田綬裕厚堂名義現在次弟杜蔭田起鯨吞之心移將產業變賣沒入已選恐外人不知受其欺詐鄙人爲共有人之一人未經同意決不允諾也特此登報聲明　杜豐田啓

遺失聲明

鄙人由呼蘭中國銀行匯呼字一千二百二十七王香圃大洋伍十元八百○八王永貴大洋二十元一千○四十蘇晉榮大洋一百元等名下票各一紙天津該行照付途中遺失業由呼中國行掛失領取以後此票落於中外人手均作廢紙特此　王香圃等聲明

恭頌區官王恒久德政

竊查我警察六區素爲胡匪猖獗。肆意搶掠。民不聊生。自區官王恒久到任以來。帶警遂日出外游擊。無論大小股匪。均皆辦命痛剿。不分晝夜。在要隘各處嚴密設卡。連連接仗。節節得勝。並探明著名首匪下落。就地正法。滅一百餘匪。銷患於無形。尤有奇者。且出界不顧身家。親下匪窟。匪等無不聞風喪膽。不敢越雷池一步。六區境內。得以安枕。若非智勇兼優。何克臻此。現又辦理清鄉。清查戶口。民皆樂業。皆謂上峯知人善任。其誰曰不宜。爲此閤區人民感戴無已。特登報端。藉以頌德云爾。
縣六區三十八村代表村長　高祥五　薛子業　趙陰忱　郭雲山　張[illegible]三　劉俊　王春榮　趙品一　非共三　等恭頌

遺失地照作廢

逕啓者。華廷文原領荒地四拾五晌。東至一區界。西至程景雲。鄒振江南至本街。北至楊廷玉與王金堂四至分明。於本年陰歷七月初旬。執照赴街換領。行街丟失無蹤。當投縣署呈請補發新照。嗣後無論何人手皆作廢紙。特登報聲明　富錦縣　鮑景周　謹啓

黑龍江通原林業公司營業廣告

本公司係部省合辦廣信公司投資資本金一百二十萬元
本公司在通河湯原綏棱通北四縣有二萬方里蘊茂森林
存積大宗稞松黃花松方圓大木廉價出售
自設火鋸輪船各種中外尺寸板片板條俱全
承做道木電柱橋梁木料枕其他建築材料燃料
招致東三省上海京津青島各售木地點包銷及代銷者
本公司爲擴充營業計凡能紹介大宗交易有優厚酬金
總公司設哈濱道外十一道街電話二三四號
分公司通河湯原綏棱分廠哈埠道外十八道街電話六七八號
[illegible]
理事長　廣鐵生
經理　宋占鼇　謹啓

多小公司啓事

招聘職員礦務技師一員月薪奉大洋壹百五十元以旅順工科入學或其他專門學校畢業者爲合格又中文書記一員月薪奉小六十元以精於小楷者爲合格有意就者祈至本公司報名面議可也
多小公司瀋車部股東鑒十五年度結賬共得紅利年利五分三厘除公積及工人獎金外每股應勞紅利二分望各股東持股票至本公司瀋車取利可也
奉天南市場多小公司啓

奉天瑞林祥特別減價啓事

敬啓者本號自移設奉垣數十年來業務高獨占唯一地位而交易綿誠謹守義利正軌祇以年來外受時局影響內感金融紛擾致營業未能擴張至好輩代婉惜茲欲同仁鑒及於此議自即日起竭力整頓容刷新營業更自陰歷十二月初一日爲始至年底止將現存各貨除有特別情形者外一律核實減價一月以爲振新之表示而復我祥號固有信價實開誠佈公之榮譽且以酬惠我各主顧之殷望希各界亮鑒

眼科聖藥

眼科服藥琥珀光明丸專治近年近日雲朦翳障視物不真翳努時發因火即犯以及暴發火眼努肉攀睛怕日羞明迎風流淚眼邊赤爛血絲白點雀矇昏花無論何種眼疾服此藥均能立效誠眼科之聖藥也定價每盒服六日現大洋一圓外埠函購郵費在內如滙款不便可用中國郵票算九扣代價以郵票每枚一角者爲限務須單掛號信口蓋章以免丟失如藥郵不到來函示知以便檢查補寄耳
○奉天大西門外英美藥房啟

有喊洋行廣告

鐘表爲必需要品尤宜人置一只爲計時刻定子午之用非徒爲飾觀陳設計也惟校對不準則走時有快慢之失製造不精則內部有易壞之弊敝行專售瑞士本廠自製各種坐掛鐘五音鐘呵咕鐘小台表及新式白金手表打簧表金銀鋼鎳手懷表等等機器堅固永不停擺定價克己零整批發
地址奉天城內鼓樓北

文藝叢考
初編
丙寅八月　[illegible]國楨題
定價現大洋壹元
郵寄另附七分五分
盛京時報社發行

[illegible] 線
由營口到開原
由奉天到長春
由奉天到四平街
由開原到營口
由四平街到奉天
由營口到營口

17.6.14

寫眞說明

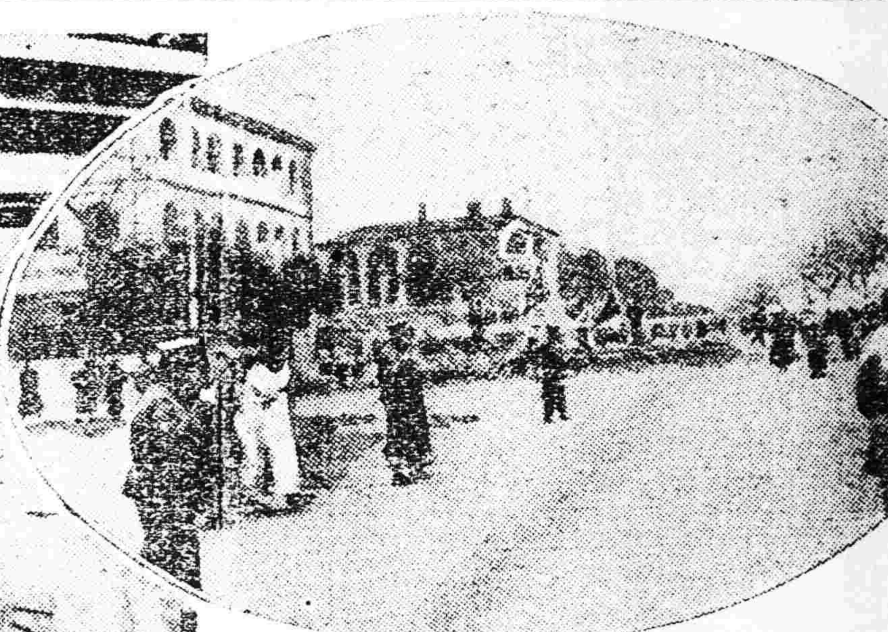

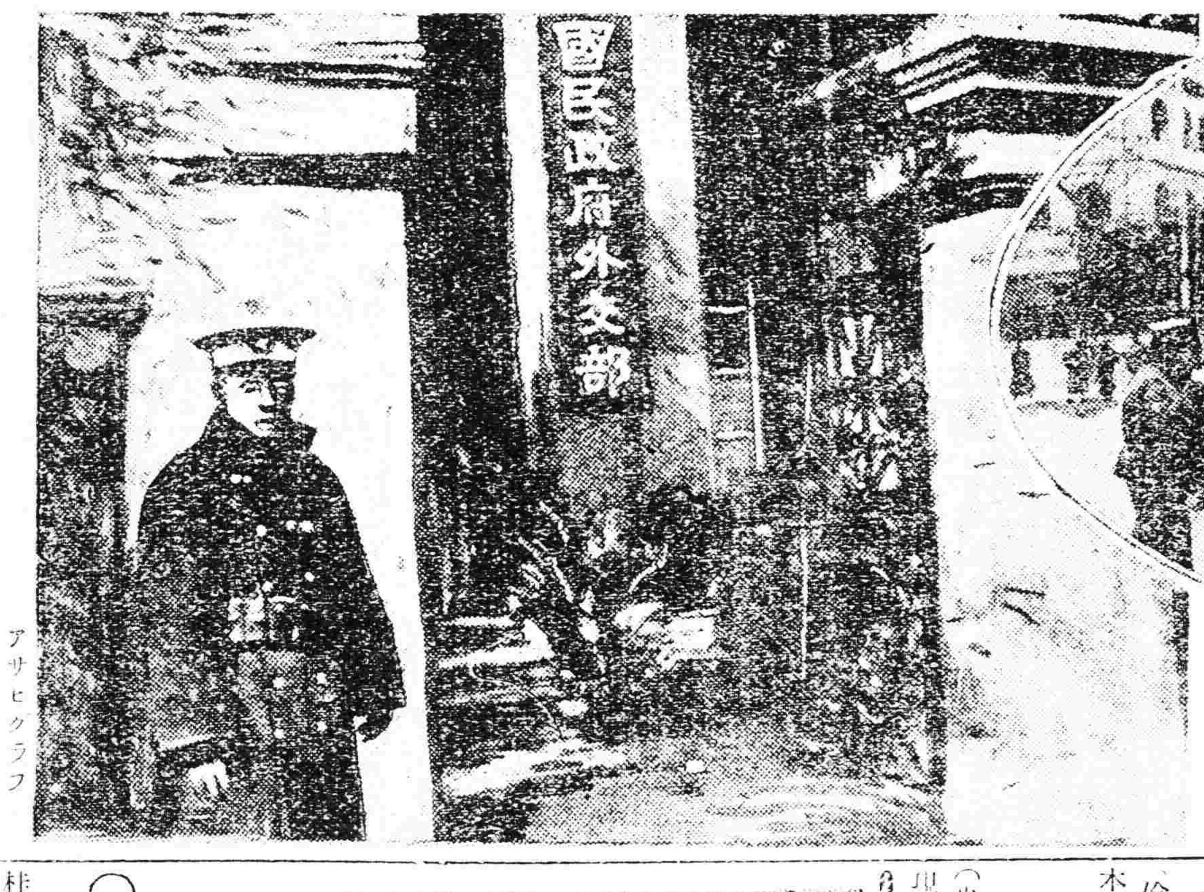

中英緊迫中之漢口
(右)英租界江岸之中國軍警結崗光景
(左)警戒嚴重之國民政府外交部正門
(下)担任英界治安之國民政府外交部

東三省新聞

▲奉　天▼

○免除春節來省道賀

代理省長莫柳忱爲慎重地方治安計恐各縣知事暨警察所長藉口春節來省道賀擅自離職貽誤地方特於昨廿九日通令各縣知事所長一律免除來省賀節以重職守云

○令各縣清查皇產

省公署頃因各縣皇產不時發生糾葛特行通令各縣謂從前清室所有皇產如收場等項務須澈底清查註册具報以免庄頭隱匿而杜紛爭云

○何教官應召赴京

東北航空處教官何春曉因奉張漢卿總辦之電召赴京指示要務何教官業於昨(二十九日)乘京奉車前往聽候指示云

○商警局發給節賞

舊年雖已改春節然習俗相沿遂禮稿賞仍所不免除省會警廳之節費業已發給外開商埠警察局全體職員之節費亦於昨(二十九日)日經張品三局長分別發給督察長一百二十元各課長每人一百二十元課員督察員分局長各四十元巡官各二十五元巡長各十九元警察各十五元清道夫各三元分所使役各二元云

○委員保管四庫書

省教育會馮子安會長以四庫全書現已安置妥帖自應添設專員以便保管現已物色前充女子師範國文教員李伯昆委爲四庫全書館館長月薪奉大洋一百元云

○劉會長兼代處長

奉天總商會商事公斷處改選處長一節該會暫時礙難改選須俟副會長選出始克舉行以前所有處長責任以劉仲三副會長兼代云

○清源縣解來匪首

清源縣警所捕獲著名匪首東洋等二名並起出軍械賍物甚夥暫由縣署訊供屬實特派警甲十餘名於昨廿九日押解來省交軍法課訊究以期水落石出云

中外要電

南軍分路進攻南京(廿九日發上海專電)
陳王兩軍態度可疑

據某處接九江電訊　南軍決計進攻蕪湖南京已分三路開始行動　陳調元　王普兩軍　均似通欵於南軍

英旗艦由港赴滬

(香港二十九日專電)英海軍極東艦隊旗艦哈金號已於本日放洋急往上海

英軍陸續出動

(倫敦二十八日來電)　英軍三營又于本日輪往中國

駐日俄使決定

(東京二十九日專電)駐日俄使一缺現已決定社夫喀列夫斯基氏

澳洲未奉令出兵

(墨爾鉢二十六日來電)澳洲代理首相佩支氏聲稱目下尙未接到由英國政府關于援助在華軍事之要求云

上海僑民協議緩衝(廿九日發上海專電)

浙省戰局形勢緊迫此間僑民多所憂慮乃爲上海安全計擬對南交涉緩衝地帶問題現正協議中其內容大致如下

一、列國勸告孫傳芳軍撤回南京
一、南軍勿進松江蘇州迤東
一、上海附近劃爲中立地帶

○俞處長大開宴會

東三省保安司令部副官處長俞恩桂現爲聯絡感情起見特於二十九日在公館設席柬請軍政要人三十餘名並酒綠燈紅觥籌交錯頗爲歡洽云

○定期選舉監理訊

附設總商會內之軍用車輛事務所監督李福棠近以事務繁冗一人兼顧難週招開會議之結果定於本月六日由董事中公舉監理一名以資督襄云

○車輛所改徵經費

軍用車輛事務所頃特佈告略謂查本所經費向以營業各腳車每車按月納費小洋六角爲的款按月由本所派員催收施行已久惟以値此軍事方殷之際本所用人無多應付車輛尙感不及若再四外收費貽悞實多加以年來物價增高本所經費異常支絀不得不稍事變通以資維持而利進行玆擬凡在省會或商埠界內納捐營業各腳車一律改按每套每月納費奉大洋五角按月由省會警察廳及商埠警察局於徵收馬捐時一併代收所有此項變通辦法業經呈奉省長公署指令照准在案即從本年二月一號起實行除印刷執照分別函知外合行佈告各腳車戶一體知照云云

○新委任之區保長

全省警務處玆委楊占山爲洮南縣保甲第六區區保長兼保安警察長洮旭東洮安縣保甲第三區區保長兼保安警察隊長聞各該區保長等奉委業於前(廿八日)晚分別赴任云

○警務視察員歸來

警務處長陳奉璋爲考查各縣警甲成績起見曾派視察員多名分往各縣考察玆聞調查梨樹等縣視察員王子新將該縣警甲成績視察完竣于昨(二十九日)回省報告云

○李巡長調升隊長

警察廳長陶景潛查保安隊長已調他職遺缺事不可久懸遂令該隊李巡長升充巡長一職以該隊張警士接充云

○丁鎮使請緝逃兵

據軍界消息東三省保安司令部現經濱江鎮守使丁超電稱所部軍隊先後潛逃十有餘名並拐逃軍裝甚夥請即通令各縣警甲一體協緝歸案究辦云

▲長　春▼

○各長官由奉回長

前吉林省長王維宙在奉爲公子完婚長埠一般官紳多往祝賀茲聞今日(二十七)午後八時孫道尹修警察廳長高稅捐局長樂開埠局長一行均已由奉乘南滿急行車旋長云

美國務卿對華宣言(二十六日發華盛頓來電)

美國對華方針聲明書已于本日由國務卿葛洛格氏發表矣該聲明書之要領略謂美政府已準備脫離列國單獨與中國政府締結新條約然在新條約簽字未經上院批准以前現行條約仍不能取銷云云

又謂美海軍擬派軍艦開赴中國海面一節乃中國當局萬一不能保護外人時則用以救護美人之生命財產絕非有他意存焉云

印度兵又抵滬

(上海二十八日專電)又有印度兵二百七十一人來自香港

命　令

一月二十六日

大總統令(國務院擬行)

▲內務部呈准江蘇省長咨省會警察廳技正王煦另有任用請免本職應照准此令▲內務總長胡惟德呈准黑龍江省長咨請任命劉允升試署省會警察廳警正應照准此令▲司法總長羅文幹呈請任命吳汝謨爲京師高等審判廳庭長王九皋爲山東高等審判廳推事鄧善詮蕭福麟爲安徽懷寗地方審判廳推事薛光鍔爲福建閩侯地方審判廳長李浦爲陝西第一高等審判分廳庭長熊賛瀛爲甘肅高等審判廳推事米金堂爲甘肅第二高等審判分廳推事吳坪奎爲察哈爾都統署審判處審理員均照准此令▲司法總長羅文幹呈請任命羅潛署京師高等檢察廳檢察官龐樹蓉署奉天高等審判廳推事楊壬林署黑龍江高等審判廳庭長于源基署黑龍江第一高等審判分廳推事章尙烈署山東青州地方審判廳庭長毛耀德署福建高等審判廳推事康文展署浙江永嘉地方檢察廳檢察長倪人瑞署浙江杭縣地方廳紹興分庭監督推事施懷武署甘肅皋蘭地方檢察官均照准此令

(一月二十七日)

▲謝葆璋晉授海軍中將此令▲特任王琦爲景威將軍此令▲財政總長湯爾和呈本部參事劉慶鏜另有任用請免本職劉慶鏜准免本職此令▲任命文龢爲財政部參事此令▲任命安海瀾爲財政部司長此令▲任命莊蕤爲財政總署參事此令▲財政總長湯爾和呈秘書袁祚廙張佩巡薛瀚懸請辭職應照准此令▲財政總長湯爾和呈請任命周威鮑鑑清爲秘書鄧長光榮署秘書均照准此令▲財政總長兼鹽務署督辦湯爾和呈鹽務署秘書吳家元呈請辭職應照准此令▲財政總長兼鹽務署督辦湯爾和呈請任命錢錫寶爲鹽務署秘書應照准此令

△哈爾濱▽

○總車站擬修隧道

東省鐵路哈濱總車站向無隧道之設每調停車多時大感困難且有危險發生該省者東鐵當局爲謀便利計特擬做南滿鐵路長春奉天車站隧道式樣修一隧道興工之期約在三月間云

○教育局規定學區

東省特別區教育管理局自接特別區教育以來時已半年成績頗有可觀玆爲統一學校系統計特將公立與市立改爲第幾學區第幾學校云

○路警處易委人員

東省鐵路路警處以第三段二等巡官籍忠傑因事撤差遺缺以該段一等巡官楊孟德升充遺遣之缺以鄧振一補充又第二段一等巡官保鑑初因事請假遺第二段三等巡官潘吉圃接充云

▲海　倫▼

○發還浮收車捐誌

縣公署日昨佈告略謂案查前據警察所先報浮收車捐一案當經呈請財政廳照准分別發還原納捐民戶各等因奉此除指令并呈復外合行佈告仰該納交車捐民戶等統限於民國十六年陽曆二月底以前持所領車捐執照到署具領每元應照警察原收法價二百三十五吊發給過期不領即不再發以示限制而免緊冗幸勿自悞仰即遵知云云

○張所長巡視鄉區

本邑警察所長張融和下車伊始即以整頓警政爲前提以爲各區所之警士是否足額各區巡官之職務有無廢弛均無憑懸揣非親往視察不足以昭核實而利進行昨二十二日帶同差弁馬警前往四區巡視并擬依次視察各區所後始返云

雜　報

△奉　天▽

飭查吞欵　省署據彰武縣公民周殿勳等呈控村長鄭恩德侵吞會欵請予查辦等情特於日昨二十九日飭令彰武縣知事詳查具報云

幸未燎原　北市場恒興茂雜閣昨(廿八日)晚九時半因後院廚房失慎烟氣瀰漫經櫃夥瞥見報告商務水會經該會派消防隊到場積極施救即行撲滅計燒毁抬梁一根並無偌大損失亦云幸矣

槍斃胡匪　軍署軍法課前據瀋陽警務所送交搶劫大車之胡匪王維清業經訊供不諱遂於二十九日將該匪綁赴刑場執行槍斃云

大意失竊　前(二十八日)晚七時許附屬地松島町六番地住戶日人宮原氏因事外出四時見屋內什物雜亂知係失竊查點結果計失去金戒指等十一件約値八十餘元金票七十二元當即報警查緝然賊已鴻飛冥冥不知所之云

想領賊贓　有趙景昌者竊賊之一也於十五年前犯案經法廳科以應得之罪所有贓物均行沒收詎趙某尙奇想天開請將贓物領回該廳以贓物須歸原主却下云

撞傷幼童　城西大民屯農民魏國祥于昨二十九日赶駕三套馬車來城售糧歸時行抵西邊門外將某姓幼童撞傷經警察赶到將車夫帶所罰辦云

因債涉訟　大西關下頭住戶劉明九於昨二十九日向陳某索討欠洋一百四十元陳某有意支吾謂非過年不能償還劉堅不允遂往該管警所轉送法廳判斷云

剪綹被獲　日昨二十九日下午三時餘有剪綹王洛二在城隍廟市場行竊不意被偵探督見當即捕獲帶往警署轉送警廳罰辦云

△長　春▽

糧棧被搶　長春附屬地鐵道北住戶吉町七丁目二番地成集糧棧於昨(二十五)日午後七時許突有步匪四名叫門入內更夫見勢不佳探問何事該匪等當以手鎗將更夫嚇倒立即啓倒巡弁櫃房而去三名持槍嚇住衆人搶去官帖十萬吊左右出門向火葬場方面逃竄而去

日警丢槍　長春日警署於廿五日晚八時許因成集棧被搶後派警四出追緝各要路亦有警戒紛紛忙碌直至十二時始傳令收束開警戒巡查中石橋氏服務於平康里派出所回署後忽然想起自帶官發之匣鎗丟失報稱奉令回署時乘坐馬車迨馬兩匹一黃色一白色車夫號數一三八鎗支遺忘車上當語將此號馬車查傳到署然該馬車僅一黃馬於所報不符即以該馬車得鎗之後容心更換爲詞非刑拷問該車夫受刑不過供出鎗支在家內草垛中隱藏隨同中國警察至車戶家遍搜未着據市人之評論巡查身著制服遺留何物萬不敢留況係鎗械尤且不敢又値深夜坐客降車後車夫亦未必如此注意車上有物與否即寔遺車上復遺於途中亦未可知然軍警之槍與性命何異無論如何忙迫焉有忘却性命之理其咎在誰車夫寃屈含無可伸訴云

巧遇胡匪　長春西北相距一百八十里之伏龍泉地方住戶某甲(姓名未詳)前被胡匪搶去馬四匹業已多日不意張王兩匪帶馬兩匹來長售賣今日(二十七)午後正在市內各處閑逛經失主瞥見尾隨至消防隊門前報告立即逮捕訊供賍馬現在東頭道溝永發東車店內寄存隨派員起出與報告相符旋即送廳懲辦此所謂天網恢恢疏而不漏者歟

△榆樹縣▽

團總盡職　榆樹縣第五區大八號地方素爲胡匪淵藪萑苻徧地搶掠叠出自杜團總若棠到任以來力行整頓親率甲丁晝夜梭巡擇要設卡以防匪患自夏及冬胡匪不敢復在本境匿跡地方賴以安謐街市復振皆該團總盡職之所致也

△梨樹鎮▽

區官對調　本鎮第四區分所長臧運亨因奉令與馬橋河第三區分所長趙蘊祥對調均於日昨分別到差視事云

△肇　州▽

舊習難除　民國至今十五載除陽曆各有年期外詳諸國皆以陽曆爲標準以冬至後十日即新年每一年三百六十五日爲年限四年閏一日至華至確惟中國改陽曆後每至陽曆年官家處應故事放假三日停止辦公亦無何等表示逾期照常辦農黎庶仍意舊曆視爲重要各處皆然商家因年關在邇門上皆貼發賣神紙各攤床售賣過年應用物品四鄉赴集買貨絡繹不絕各商大有應接不暇之概可謂陽奉陰違舊習難除矣

熱心公務　公賣分局委員王贊亭開辦數月諸事皆不順手各燒戶不知底蘊公舉代表赴省請示減輕酒稅請示包捐該委員恐有陽奉陰違遺漏之弊故不辭勞瘁身臨各燒戶地址加意調查畝數每畝應得若干斤調查各酒商每日燒酒若干斤以防差役舞弊可謂熱心公務矣

△海　倫▽

區官易人　本邑警察第二區區官王紹宗因事呈請長假業經照准遺之缺新任所長張融和以所內稽查張存義接充刻已奉到委任首途視事云

△雙陽縣▽

局員徇私　依安征收局局長安閣忱于民國十四年八月間到任對於稅務頗能盡職待遇商民亦甚和平人多贊美惟有庇護司巡因循敗[illegible]之弊該局會計趙名傑巡差張化遠不一而非無賴竟特征收局之勢朦朧長官欺凌商農並常暗借巡差在外舞弊任意妄爲不但隱匿稅捐而且偸放車輛更私遣巡差張化遠在各處傳賣鴉片嗎啡等違禁物品不論物之優劣如不願買隨即迫令強留限期給價否則故意尋衅無端陷害且終日不理正事晝夜除吸鴉片飲酒娛色外乃三五成群麻雀牌九日無間斷閤邑商民莫不噬而憎之

△滿洲里▽

巡官調轉　本埠特別區警察第二駐在所巡官李芳谷任職多年並無疏懈深蒙上峰嘉尙聞于日昨調委小北屯馬巡隊巡官用示鼓勵而昭勸勉云

△賓　縣▽

訟案肅清　賓縣司法監督審判官于鴻逵莅任以來所有刑民案件隨時判斷結束一清今歲新收民事案件比較往年僅收三分之二訪其原因判斷迅速曲直分明因而訟者減少現逢舊歷年關所收案件已經結清該署人員紛紛呈請短假回籍度歲者頗多云

法官回籍　賓縣司法公署檢察員姜相臣業將手案件檢查清結請准短假回籍度歲於廿四日乘座濱車去賓回任之期定在明正燈節前後云

各地方雜報

△開　魯▽

祝融稅駕　本邑北大街路東崔榮洗房昨夜約七句鐘時突然失火將茅柴・燒計四五千捆盡行燒失該夜無風故無連累其失火原因尙未探悉俟訪查明確再誌

商號被搶　本邑錢毛物貴日甚一日玆屆舊曆年關所有食力者均皆窮極無聊當局者又不知設法整頓以故匪知流氓即思挺而走險此刻縣城內連出搶案未始非因窮而[illegible]也昨夜約八點鐘東街路南裕盛興又被搶掠查該號之被搶係穿便衣者二人叩門而入各出手槍諭令不許聲張將貨櫃內存錢一千七八百圓盡數搶去匪走後由該號執事報告軍警四處嚴拏則杳如黃鶴矣將來錢法若無相當維持辦法欲杜絕搶案恐亦難矣

批　示

◎鎮威上將軍公署(廿九日)

▲王李氏　呈請領故營長王宦緒郵金由批准予一次郵金大洋一萬元

◎省長公署(廿九日)

▲傅岐山　呈爲前接辦遼中教育會假借學務侵佔册產請抄批由批仰教育廳遵照前令辦理具報勿違

▲邵海源　呈爲申訴原委請飭西安司法公署執行由批仰高等審判廳具報

▲關俊臣等　呈爲賣會地請維持公益而免債累由批勿庸越瀆

▲趙子亨　呈爲報領樹林以資維持由批該民報領此項樹株碍難照准

◎教育廳(廿九日)

▲李常銘　呈爲控臨江教育所長扣留薪金由批仰該縣查明核辦

◎財政廳(廿九日)

▲韓寶山　呈爲遺失街基大照懇請補發由批仰通縣詳確查明

▲王鳳清　呈爲丢失丈單請求備案並請查明補發由批仰石縣詳確查明

▲時慶仁　呈爲佃戶反覆希冀抗租請飭交生計費等情由批所請不准

◎瀋陽縣公署(廿九日)

▲王業興　呈爲報領墳地荒山因並鄰界址不清懇請追查明確由批仰該區查明

◎實業廳(二十九日)

▲王仲模　呈請開採海城縣郭家等處滑石礦由批仰來廳口懇核辦

◎市政公所(二十九日)

▲張寶琛　呈爲請領建築証由批礙交通應予照准

▲胡青山　呈爲請領建房納捐由批仰即來所遵照納捐

社會瑣聞

▲兩伶死後全家慘死

▲三姨太密約大羅天
▲懸馬弁告發擦白黨
▲可憐老母少妻
▲兩家都人亡家破

名伶劉廣臣高三奎被罪一節已誌昨報茲聞其致死之由實因與某要人之三姨太太事發被捕前後詳情在京津各報皆已詳載迨至昨日又得一可悲消息即劉高二伶之母當其兒子被捕後即奔走乞救蓋該伶等素向孝母而劉伶尤與其母相依爲命其母素極禁管劉伶之有邪行監視甚嚴不料有劉佑民者係在劇社中服雜役之人近受某三姨太太之賄託邀劉伶等在大羅天會晤一敘渴望劉伶被劉佑民向其母前再三乞請給二三小時短假偕吾赴朋友之宴會並擔承於宴畢仍將其親送回家等語劉母因情面所關未便嚴拒遂放其外出及與某三姨太太會餐後乃悄然歸家而劉佑民拉馬弁成功乃獲得數百元賄欵不料跟隨三姨太太之馬弁欲行染指劉佑民吝而不與該馬弁又不便向三姨太太另行要索故該馬弁於嫉惡氣恨之下遂將此段風流密秘潛行洩露事爲劉伶等聞知大懼急急離去天津來京暫避不防偵騎跟踪而至遂被捕回天津全案中人悉皆死於無情槍彈之下可憐劉高二伶之母既痛其子之慘死復悔誤聽奸人之僞言致其子立昭殺身慘禍更念全家悉賴其子賣藝爲生計予死後即無養贍之人因於悲痛悽慘中對母與其新娶之兒媳同在家內懸樑自縊高伶之母亦得知此項噩耗決意輕生已投入天津運河內淹斃矣

[illegible]

▼字數不得過四十二字
▼摺頭不格亦照字計算
▼回答由本人直接郵遞

◎東北陸軍騎兵第八旅曹旅長毅林與兄鈞鑒玆有要事請將通信地點寄濱江北大街永盛東內徐劍虹啓

◎前東北常劇團總司令部參謀長卿梁如兄鑒現供職何處但其將通信處寄濱江北大街永盛東內徐劍虹啓

◎騎兵八旅二團胡劍堂團學副官雲卿兄鑒久未通函甚念速將通信處寄濱江北大街永盛東內徐劍虹啓

◎航空學校將校班張潔萍弟鑒分袂年餘音問未通作況何如顧一晤祈示知歸盼錦西虹螺峴李鴻烈啟

◎軼塵拔桂榮弟鑒別載未晤渴想殊深我弟在津現作何事請詳爲示知以慰下懷李鴻烈啟

◎昌黎給山張鈞堂兄鑒一別數年懸念頗殷請將近况函示爲盼李鴻烈謹啟

◎盤山趙述唐弟鑒久未函候歉仄殊深弟現在何地作何事示知爲盼李鴻烈啟

◎長鐵屏李威兄鑒去冬别後音問杳然兄等現在何地近狀如何示知爲盼李鴻烈啓

◎閱報諸君台鑒有知大凌河鄭輔臣下落者賜信其家感德無輕回信高橋鹽源達代詢

◎蓋平人韓興禮兄鑒自連別後三載餘玆甚念閣下現居何地就何業并乞示我大連東和裕寸永謙訪

◎鄭輔臣妹丈大凌河人出外數載未知住在何處速來信以家盼望回信高橋鹽源達虹螺峴二台子梁萬山問

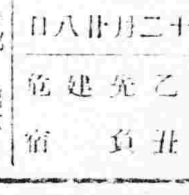

一月卅一日

初十　十二月廿八日

乙丑　亢　建　危　負　宿

▲一白之人內部平穩外部易招不信之日巽南兆吉▲二黑之人形如平凡惟望志而勵則福自至乾巽東吉▲三碧之人投機買實易招失敗西乾壬吉▲四綠之人此初運氣微弱惟次第向吉西乾壬吉▲五黃之人內部不亂則外部自伸之日乾巽東吉▲六白之人自重而進諸事大吉訂婚企業無不達成吉壬巽吉▲七赤之人有逢提拔并之日賀號入學皆吉▲八白之人其擇事業上易生迷惘之日心急則敗事乾東巽吉▲九紫之人向長上指示即大吉南北乙吉

兒童文藝

觀釣有感

本溪 初中二年級生(劉樹藩投)

日曜日。余偕二三知己。遊於太子河濱。是日也。天高氣爽。風不揚塵。清風徐來。水波不興。一漁夫。手持釣竿。繫餌投鉤。少頃水波振動。漁人舉鈎。得一巨魚。余笑謂友曰。魚亦有知之動物也。見人知避。然何由而上鈎。蓋以貪食之故耳。夫功名利祿。財貨酒色。非釣乎。不及其投釣之時而逃之。其能脫釣而逝者幾希矣。

秋日遊鳳凰山記

環鳳皆山也。其風景幽搆。而適於遊者。城東南之鳳凰山也。丙寅之秋。九月上旬。余邀學友五人。相與作茲山之遊焉。是日也。天高氣爽。萬里無雲。出校門而南行。出郭里許。則見向日緣綠爭茂之豐草已皆枯萎徧地矣。前行。渡南河。直趨鳳山之麓。於是鼓勇更進。自麓至廟。崎嶇約二里許。至則老松古柏。蔽日參天。紅牆綠繞。古寺巍峨。仰視有閣臨於寺陰之山腰者。觀音閣也。閣下連有二洞。洞各有梯。余等遂攀梯而上。出洞處。更有一洞側出。竅之漆然。冷氣侵人。深不可測。上則有感仙恩匾額一方。右行數十武。乃至閣側。閣爲二層。最上層則有佛像在焉。余曰。是閣之名。蓋以是矣。憑眺移時。仍由梯下。於是與同學等。復相往箭眼峰。久而乃至。蓋峰爲山之最高處。去廟約三里餘。既登。乃放目遠望。見城內房屋。密如櫛比。草河東下。皎若白練。大地禾稼已登。荒郊野草平鋪。一如黃。俱入眼簾。古人云。欲窮千里目。更上一層樓。今得之矣。徘徊久之。心神俱曠。已而夕陽在山。乃與同學等循原路而歸。至校已下午四句鐘矣。乃泚筆而爲之記。

鳳城縣 崇正學校學生(趙恩愷)

小說

恐怖之夜

(遼中傅致遠投)

精神疲乏。倦眼朦朧。早已睡到夢鄉裏。次日晨起。我仍然要窺探他們的動靜。只聽東南正東東北三方面的槍聲。所見着的不過幾個。偵探你來我去。到了夜晚。砲聲漸漸的大了！我那敢睡眠。魂不附體。坐了一夜。到第三日。戰事益加緊急！奉方飛機時常來探查軍情。還時常拋炸彈。並且大砲的聲音。愈前幾日還要增加幾倍呢！樓上樓下的玻璃。只振得爬…爬…如破鑼一般。再登樓東望。雲煙繚繞。炮火連天。好似東京的大地震。哦！眞是我有生以來十幾年間所未能得見的。由昇至前一個恐怖了。到了第四日。我心覺得平穩些。集合三五個同學的。闡旗賭勝。這個說砲聲小了。那個說打進巨流河了。但究竟沒有確實的消息傳來。在第五日。八點鐘。由前綫方面。抬到營醫院幾個受傷的軍官。據他們說法是這樣。郭軍一定是要瓦解的。第一軍心未固。加以天氣嚴寒。不是用兵的期間。我半信半疑。果然到第六日十點鐘。中路砲兵輜重步兵完全撤退。在縣街外集合。差不多離我們學校。沒有三十步遠。我常時由川個正確的眼光。對幾位同學說道『他們定然是敗下來的。可不好了！戰事若延長！』午後三點半鐘得了確實消息。中路投降。呵！好啦！又有半點鐘的時候。步隊繳械後。已經解散。砲隊不動。仍歸奉軍後方調用。哈哈！這些老總有發財的有流爲乞丐的。令我陣陣好笑。可是這一天。也就是戰事的結束了！次日由南路北路來的軍隊全是降兵當這日奉軍進街的時候。商店中仍然懸旗歡迎。唉！郭軍勝你們歡迎郭軍。奉軍勝你們歡迎奉軍。國也歡迎。奉也歡迎。你們到是歡迎誰呢？你們是無知嗎？你們是盲從嗎？不。我也要代你們多加原諒。諸君或者也能原諒幾分吧？還要原諒我並不是我拿荷馬之言罵吾同胞。也是我熱血衝動一時。過了幾天。戰事完全停止。我思家心切的緣故。所以在停戰後三日。清晨六句鐘。我換了一套破衣衫。負着小包匆匆的出了校門。一直投奔火車道而來沿道西行。因爲回家這是必由之路。哎喲！路上舉目一望。滿地荒涼。要將弔古戰場全文來形容他。也不爲過。回想我往歲在這經過的時候。不禁生今昔之感嘆！到了白旗堡。日落西山。離家還有五十里之遠。我只好投奔客店。無奈因爲戰事的影響。都關閉了呀！這可如何是好正在上天無路。入地無門的時候。猛然抬頭。見着基督教會四個字。在我眼前。於是我進到院內。有一位密斯特韓教會學校教員。是我且個老同學的。不消說他是滿招待的。並詢問新民戰事的經過。他也將吳軍如何劫郭軍之後。燒其輜重軍車。一一詳述。彼此驚嘆。晚六句鐘因爲我精神疲乏。和衣而睡。次日清晨用了早餐後。辭別了密斯特韓往四外考查當地戰爭後的景况。這才登程投奔我終日思念的故鄉。一路開望。不過殘雪滿地。下午七點鐘到了我的家鄉。在我進屋的時候。舉家對我微微露出笑容。在他們沒有發言之先。我今夜的恐怖。完全回憶奉郭的戰爭。因爲他們的戰爭。使感到恐怖。所以立題恐怖之夜。並且我的恐怖。不但現在而且將來。因爲將來的恐怖。比現在還要增加十倍呢。！閱報諸君。或者有幾人表同情！

—一九二六。十一。於紫與傑子學校。

談叢

怪異錄

(鳳城省三師校姜春陽)

柏仁城南二十里。有村名鶴渦川。馬思義該處之居民也。家業農。素稱小康。老幼九人。足温飽。年歲兢兢業業。惟恐不贍。爲人和睦誠實。鄉里咸嘖嘖稱之。忽於乙丑臘月十日晚。舉家遭不測。僅子媳歸寧。得不死。其致死之由。詢鄰人無一知者。死狀之慘。頗屬奇離。聞之駭鼻。見者傷心。縣署行檢驗時。旁觀者云。其母身著新衣。足登新履。橫臥床間。其弟妹等。皆儼儼於其母側。內有幼妹甫八歲。尙氣息奄奄。然已無生理矣。視厨中有小米飯一盆。盆底沉澱。有些許紅在焉。忠義與子。縊死於屋後數十步之樹林中。近二尸之旁。鮮血淋漓。足跡雜沓。似被人强行縊死於此。忠義子婦王氏。當此事發覺。聞耗悲母家來。睹全家遭此不測。並無由痛之態。凡夫婦之情。翁姑。分悉漠然置之。不惟不知哭泣。反談笑自如。豈以死者不可復生。雖哭之無益耶。抑世風澆薄。人不知有倫紀耶。論死狀不爲不慘。論關係不爲不親。何竟不關心若是。不惟此也。當停柩在地之際。伊即將自己所有之衣服簪珥。拾攜歸家去矣。後忠義之族人。因死者原委未明。王氏之行爲尤屬可疑。乃訴諸法庭。連審數次。未得結果。死者之族人因事不了。亦不深究。而其事遂寢。

史料

平叛記 (三)

毛胤石先生著 (宿伸鈔存 劉輯校印)

遺人齎奏。並遺帖報謝撫。選守道聽用林演奇。家丁張義。人京齎奏。班升李才望。下督師按鎮監紀塘報。深夜冒雨。衫履盤札。飛拔壁桶。蹤跡不露。竟夜雨。

謝韵石曰。大小顛頹。戎機枕上。尤難爲聽。

題爲撫臣守城嘉祥。被戮身鬪。請據實奏聞。仰祈聖鑒事。自遼賊發難。臣故臣徐從治。於正月十七日。同日被命。又於二月初一日。同日於萊州到任。從治即與臣誓。吾等受國厚恩。誓不與賊俱生。萬一不濟。亦當作厲鬼殺賊。故與按臣王道純塘報即有不難爲雎陽之語。雖與賊誓分派信地。撫臣與總兵楊御蕃。知縣洪恩照守西門。臣與內臣徐得時。同知寇化守東門。內臣昇。通判任棟守北門。知府朱萬年守南門。雖各有專責。不相諉卸。忽往來巡視。實未嘗稍分畛域。仰仗皇上天威。文武協心。兵民調和。措持兩月有餘。已保無虞。不意至四月十六日未時。突報撫臣於西門點視守城兵丁。忽被賊大礟。礟子加祭。打碎頭腦。臣急往視之。則見血流被地。身倒血中。及手撫之。而氣已絕矣。闔城環堵。悲慘萬狀。臣當時即欲具聞。第搶攘之際。恐致動搖人心。且賊防備周密。縋人下城。輒被阻回。此其所以稍遲也。夫撫臣討賊致身。可謂得死所矣。一切優恤之典。在皇上自有殊恩。無容臣贅。惟是賊氛正惡。兵事旁午。撫臣不容一日缺人。伏祈皇上。垂念危疆。速簡有才望者。前來料理。庶蕩平可期。而臣亦得資其勷勳之力矣。謹具實奏聞。

附記。是日謝撫邀孫猶二監。督楊鎮。共泛薄觴。(未完)

醫話

婦科芻言

(劉春廷)

不佞學業未成。混跡醫林。今乘十餘載。對於醫道。雖無心得神會。然亦嘗鑽意研究。蓋醫道通乎天道。與人生命。息息相關。生死存亡。操之於我。若學而未精。貽然從事。未有不僨之者。故責任之綦重。可想而知也。爲之者。非品學兼優。安可勝任。每見不學無術之徒。不言中醫治病之妄。便云乙醫病之錯。如某煙公司。張某之夫人。患病延予診治。前病者前因怒氣。致信水不止。又受風寒。發熱惡風。頭眩口渴。右臂麻木而痛。兩目入夜昏暗而黑。甚不得視。兼小腹達脇側上下急痛。診其脈。右伏濇左弦浮數。按目得血而能視。臂得血而能伸人夜目黑暗。而不能視者。目不得血也。甚則發陽。夜則發陰。況夜則陰血當令。兩目入夜黑暗者。職斯故也。臂不得伸者。血不足也。信水不止。其衝任之虛可知也。蓋婦人有餘於氣。於血不足。其所以不足者。乃衝任二脈也。衝任之血。散於皮膚。充肌熱肉。而生毫毛。男子上唇口。而生髭鬚。女人月事以時下。故多不足。皮膚經絡不得養。況信水下行不止。腠理不固。每易於受風也。今發熱惡風。職此故也。風爲陽邪。陽邪內蘊。津液有傷。故唇乾口渴也。任主胞胎。衝乃血海。二脈皆起於胞宮。出於會陰。正當少腹。衝脈挾臍上行。血虛。則衝任二經亦虛。所以少腹至脇。行上行下一條。而急痛之由來也。而驗其禁服篇云。陰陽二脈。左爲人迎。右爲氣口。左陽右陰也。此病右臂麻木不伸。其陰虧血亡。致成偏枯。顯而易見。況蹻脈爲足少陰腎經之別脈。腎主五液。亡血傷津。以致陰液竭於下。蹻脈不得血養。以致右臂偏枯。而縮。職此之原也。腎中陰液不足。木不得生。即肝不生也。肝爲衝任司權。前既因怒傷肝。今又肝不陰液之養。衝任血傷者。是肝弱不得司權耳。腎中陰液。不得上濟君火。故心忙而亂也。病如上述。當以血爲本。風爲標。即語云。治風先治血。血活風自滅。乃以補血湯加防風沒藥乳香桂枝草杭芍等。輕輕走表之品。活血以運陽之法。即陳修園書云血雖陰類運陽和。運籍黃耆用倍多少佐當歸陰得主。笑他門外怪云何。服藥二帖表證漸除。三帖後。血漸止。然仍有不如前之多也。因血室有瘀。故腹依然痛急。而胃縮不伸。麻木已了。因告之曰。可加意調養。以保無虞。隔二日後。又來予延去。診其脈。浮而無力。知係又感風邪。乃又以前方主之。服後腹仍痛。病家急於速愈。予因曰。此瘀血作痛。非旦夕所能除也。況素有帶症。若不調然。可另請高醫。速爲調理可也。乃轉延某醫。及診畢。竟駁前醫之方。言此乃血衰精之的症也。後必變横瘤。陰症潰爛成癥等不經之語。及服彼藥後。不效。則囑病家。可速到醫院去割。中醫實不治耳。(割則傷及胞宮血海恐難生育)。嗚乎中醫之黑暗。至此已極。彼並云曾見某婦從少腹割出。許多白物。此即精也。等…若以白物即以爲精之積。眞妄中之妄矣。夫婦人之帶症。亦多白者。乳汁亦白豈非血之變像耶。況石斛其質。亦白。何非血化乎。者此症。因產後行經。臟氣虛弱。風邪客於胞中而得。故其發也。必因再受風邪。作則痛不休。痛則見鼓起一塊。痛止而平。此時並未成塊。故爲血瘀。若久則成塊。隨氣上下攻痛。再遲則致血蠱矣。吾不欲言他醫之短。亦不欲言人之錯。然醫道。關乎人生。究不厭詳。理不厭精耳。如承高明指教。無任歡迎之至。

閒話

俗語討源

(佛)

▲面約。史記張儀傳。張儀說趙王曰。依臣之計。不如與秦王面約。

▲權利。鄭世家贊。以權利合者。權利盡而交疏。

▲阿誰。蜀志龐統傳。向者之論。阿誰爲失。

▲寄居。前漢息夫躬傳。歸國未有第宅。寄居邱亭。

▲交代。漢蓋寬饒傳。及歲盡交代。白虎通義。封禪必於泰山何。萬物之始。交代之處。

▲什物。後漢宣秉傳。即賜布帛帳帷什物。

▲收拾。光武紀。吏人死亡。或在壞垣毀屋之下。而家羸弱。不能收拾者。

▲久住。蜀志諸葛亮傳。是以分兵屯田。爲久住之基。

▲暫住。吳志鍾離牧傳。聞君意頗。故來暫住。

▲老狗。漢武故事。栗姬嘗罵上爲老狗。

▲財主。世說陳仲弓曰。盜殺財主。何如骨肉相殘。

▲奇怪。北史魏道武紀。以帝體重於常兒。竊獨奇怪。又五代史羅紹威傳。紹威父弘信。狀貌奇怪。

(未完)

戲評

讀「敬」「方一覺」批評以後

(劇員一份子)

現在論論『方一覺』批評吧。他開口就說謊話。他明明是因爲『敬』字乞援才動的筆。偏說是因爲看見了。我們對於『敬』字批評的索隱才引起他的批評。我實在是不屑和好說謊的理論。但是不說說也教閱者不明眞相。

他說女主席報告『我們的戲只算是娛樂的遊戲。』不能是正式排演的劇。請諸位不要用藝術的眼光來批評』主席她絕靠這樣說的。她只說『我們因爲演員都是忙人。沒有工夫預備。請大家不要用藝術的眼光看』。她並沒說『算是娛樂的遊戲』請諸位不要用藝術的眼光批評』這一段話全是他憑空捏造的。眞是欲加以罪何患無辭了。

他說他是黃票那一天來的。不錯我看見他頭上套了一個白套。裝束與人不同。坐在(敬)字旁邊。(敬)字是綠票那一天已經來過的。第二天來不知是專爲陪朋友。也不知是另有用意。可是他們倆在第一劇爲情犧牲的第三幕。就因爲當場批評主席報告請勿喧嘩以後。一同憤氣走了。第一幕的佈景他說是一個中等以上的人家。這就不對了。鄭家本是一個中等以下的人家。能由劇裏的話推測出來。當鄭女士的表兄勸他不去担教職的時候。曾說過。如果表妹只是因爲經濟的問題。表兄一定能幫忙的」。難道說他的耳朵有病聽不見嗎？。倘經濟不甚充裕的家。那能說是一個中等以上的人家。屋內的裝璜也不能准按。若貧富去論。有人喜好裝璜。有人不甚注意。再者富家的牆上。就不能掛着新近畫完尚未裱好的畫嗎？。他下邊說『只有一張方棹放在台的正中』。這又不對了。我們那一天是放了一張長方的棹子。難道說他眼睛有病。離有看清楚嗎？。必是他覺得看的極其清楚。不然只說只有一張棹子放在台的正中也就完了。一個耳和若都有病的人。硬要評劇眞是胡說瞎說了。下邊那句話簡直是表明他不懂新名詞。他說『絕無大家庭氣象』。我們中國以前。只有一個家庭的名詞。並無大小的分別。致因現在的人們講文明。以爲從前數世同居。弊端甚多。有改良之必要。所以也要學西洋人自己組織家庭。不數世一同住着。因此才找出兩個區別字來。冠在家庭之上。以示不同的意思。並不是富家叫作大家庭。貧家就叫小家庭。以後勸他再要在報紙上出風頭。最好先求一個明白人修改修改。免得再惹人家說他不通不通又不通啦。(完末)

飛沫新潮

科學是迷信麼？

(續)羅素著

譬如我回想一件過去的事實||就以我到中國說||說我又到中國那是一種比方話我回想的時候有若干字句與印象與我所回想者相連有是因果的有是有差不多相似之點此相似之點常常不過論理結構之相似然科學上的一件回想與一件過去的事情的關係的問題即使我們要說回想是過去事情之存留問題依然不曾解決因爲假如我們如此說去我們還得承認這件事情在時間上已經變易我們還得去對付這個科學的問題要找出這件事情變易的法則來不論我們說回想是一件新事情或大大的改變了的舊事情對于此科學的問題不曾動得分毫

在科學之哲學裏最麻煩討厭的自休謨以來就是因果和歸納我們的信仰似乎是盲目的信仰沒有理性的根據懷悌黑博士以爲他的哲學答覆了休謨康德亦是如此我却又方都不承認然而我和別人一樣不能不相信以爲必有個答覆現在的情形太不滿意尤其是科學與哲學愈接近愈覺得不滿意我們總須希望可以有一答案然而我不能相信說這答案已經找到了

科學在現在情形之下一部分是合式的一部分是不合式的他給我們以指揮環境的能力是合式的還有一部分人數雖少却很重要的人亦覺得很合式因爲他給予一種理知上的滿足然而一方是不合式的因爲不管我們想怎樣遮掩事實科學確假定一種定命論理論上具有支配預定人類活動的能力在這一方面似乎是減少人類的能力人自然想保存科學的快樂方面而不要他的不快樂方面然而到如今這種企圖都失敗了假如我們若這一件事實說我們對于因果與歸納的信仰是非理性的 (未完)

新年娛樂品

本行經理青年公司話匣。高亭洋行戲片。發音響喨。字句明白。南北各調。應有盡有。且式樣玲巧。携帶便利。所定價格。又極便宜。若購此以爲新年之娛樂。賞心悅耳。有益衛生。有周郎癖者。盍速惠顧。

小西門外

紐約鐘表眼鏡行啓

廣告

中法儲蓄會東三省總分會 恭祝 各界諸君 新年發財

新年發財四字。原是一句不負責任的恭維話。本會以此相祝。情形却有不同。因爲本會是發財人的倉庫。本會會友。月月均有許多人發財。下次開獎。正在燈節。那時得大獎的。豈不果眞是新年發財麼。至於得小獎的。雖算不了發財。亦可稱爲新年進財。這種吉利話。決非信口說說的。這種吉利事。却是人人可求的。

更進一層說。自來小康之家。無不從儲蓄得來。可惜世人不知深思。終年因循。萬事皆要從頭做起。此時若手儲蓄。成家立業。從此發軔。前途希望。未可限量。決非發財等字所能概話的。

再說新年本是花錢的日子。人人手中。多少都有些零錢。多少都要花些在無用之地。錢不盡。心不安。這是凡人的通病。深望大家新年浪費的時候。覺悟片刻。留下三元或六元。送到本會儲蓄。祇算當時隨同花了。而實際則造成新年發財的機會。安下成家立業的基礎。比之糊糊塗塗花掉。價值如何呢。

本會儲蓄簡章。每月起碼現大洋三元。全會十五元。每月十五號開獎一次。特獎得現大洋八千元。頭獎四個。各得一千五百元。其餘各獎平均每十號有一個。儲蓄兩期。原本歸還。外加紅利。成立九年。開獎一百〇一次。欲知詳章。函索即寄。元宵開獎。入會從早。

會址 奉天大西門外市車道西一百一十八號 電話一六六五號

恭頌 駐大新立屯榆樹保衛騎兵第一隊正副分隊長傅子明戰雲陸二公之德政

有久慣爲害之艾老五頭目報字訪友同劉青山盛春君等五六人出沒於王韓紀各大橋劫掠客商槍傷人命行旅苦之本鎮保衛隊長傅子明君時派副分隊長傅戰雲陸君率隊巡於一月七日早正在雙龍橋地方攔劫行人適戰君帶隊趕到遂與接仗匪拜異常戰君亦督勇剿捕匪勢不支且戰且退戰君率隊緊追不捨在姜隆屯八家子傅家屯等處或村中或柳林往來盤旋最終將匪逼從於三家子村民戶院內當場斃匪三名生擒一名僅一匪於追擊時逃逸失踪不然已一網打盡矣計是役自天甫破曉接仗至日已向午始克成功費時半日餘馳逐五六十里當時非戰君之勇於剿捕與傅君之素日訓士有方日兵用命曷克臻此商民等感除害之功無以爲報登諸報端以鳴謝忱

榆樹大新立屯商會八家子屯公民張興治 程殿發 魏守升 秦德貴 孫殿山 張興周 公頌

買賣不動產

今有生熟地皮數萬畝地質肥美交通便利市房住宅數十所設備完全地點適宜廉價出售願買請至本公司接洽如有出賣地皮房產者本公司亦可代爲辦理

招生 公主嶺農業學校

招收額數 豫科四十名本科一年二十名

報名期限 限於陽曆三月十五日向本校報名

考試地址 考期陽曆三月十八日十九日兩日 考場公主嶺本校奉天中學堂鄭家屯吉林南滿鐵公所

特典 每月補助金票參圓交付半額乘車證

注意 詳情宜照會本校即可將本校要覽(付本校寫真)入學須知寄知

招幕分館廣告

本社現招募山海關分館如有悉厭慕者新速函商或來社面議幸勿失此機會可也正佈

盛京時報營業部啓

撫順線

奉天開	撫順到	撫順開	奉天到
前六、五〇	前八、二五	前六、四〇	前八、一〇
前九、四〇	前二、一五	前九、三五	後二、〇五
後三、四〇	後二、一五	後三、一〇	後一、四〇
後三、二五	後五、〇〇	後三、四五	後[illegible]
後六、五〇	後八、三五	後六、四〇	後八、一〇
後九、五五	後二、四五	後九、〇五	後一〇、[illegible]

營口線

後二、〇〇	後五、三〇	後九、一五	
後一、三五	後六、〇五	後九、五〇	
後三、一五	後三、三五	後六、五〇	
後三、五〇	後四、一〇	後七、三五	

安奉線(天奉往)

本溪湖 奉天 (本時刻)

釜山往

鐵路 扎蘭屯 齊齊哈爾 安達站 哈爾賓到 扎蘭屯 博克圖 海拉爾 滿洲里到

四洮 雙城堡 三岔河 陶賴昭 張家灣 長春到

海倫 綏芬河 參崴 到

阿什河 一面坡 哈爾賓到

米國新式農業用諸機械

トラクター引用來　連結機械動

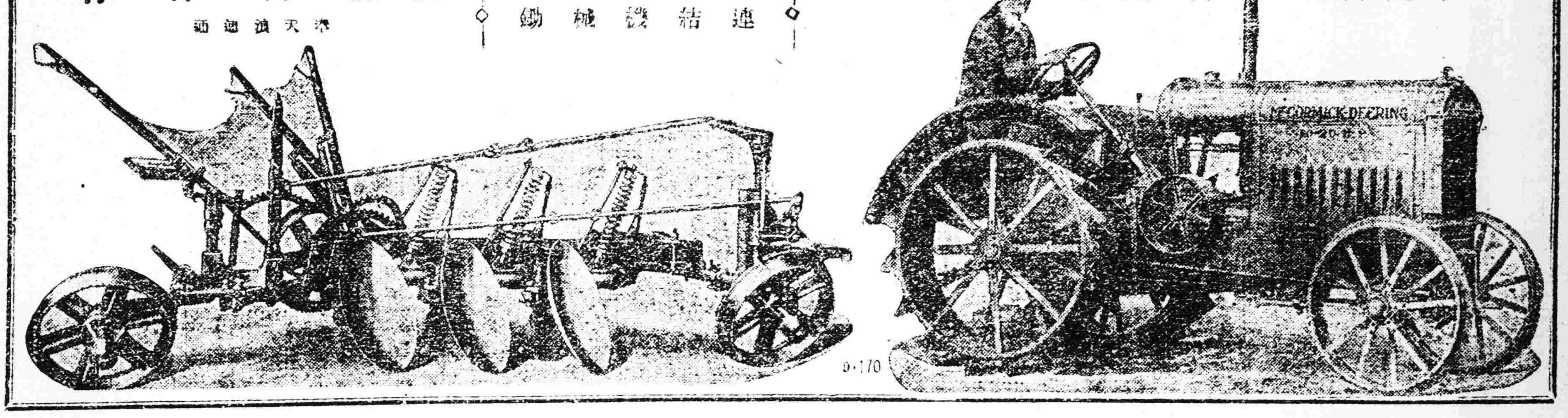

合名會社 藤田洋行　奉天浪速通

歐美生乳藥

此是經驗的下奶藥服用一瓶後乳汁濃厚源源而來並能增長八倍之多

代理店

開原德厚　草河口三發永　懷德縣福合發　八面城彩裕隆　海城西藥房　長春和藥房

公主嶺三合公　四平街同昌仁　遼源縣天合興　大石橋衛生復　吉林濟東升達

鐵嶺福合成　遼陽天銓成　下廣芝館　全九台中勝醫院　長春中西藥房

熊岳同興　營口元務川　全東順　全義興號　蓋平恒玉堂　昌圖中西藥堂

總發行所 奉天城內鼓樓南 歐美西藥房

（定價每瓶大洋一元貳角）

人造乳——是下奶最有效的藥

（每瓶大洋一元）

（六）

請你看看

奉天永年西藥房發行

各埠藥店均有出售

灌注全球婦女界

奉天西塔 三有公司

牛心台無煙煤

電話日中二三三四號 二〇〇番

清水式推米機

在東洋推米機的首創實在能力很大着的著亦竟在第三回東京發明品博覽會推米機十六種能力比較試驗最高成績得着月桂冠的獎彰就實在是吾清水式的推米機啦

但在中國推谷子認獨一的

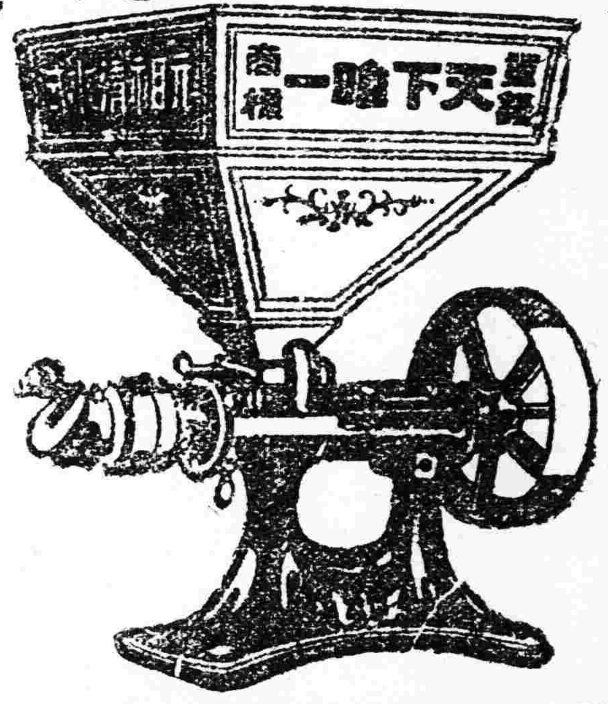

天下唯一清水式推米機滿蒙總代理

奉天新站三層大樓

合名會社 藤田洋行

中外馳名 補腎壯陽添精種子聖藥

金剛片聖藥

金剛片聖藥係在廣東陽臺克大醫生製藥公司發行以來經中西各大名醫化驗試用均贊美爲補腎壯陽之第一良藥也

功效善能滋陰補腎添精益髓強壯筋骨扶陽固本

主治先天不足腎經虧損房勞過度手淫過度遺精滑精精液缺乏精冷精清子嗣艱難陰莖短小陽萎不舉舉而不堅堅而不久房事早洩老年精衰夜多小便精神困倦頭暈眼花耳作蟬鳴行動心跳動作氣喘四肢無力腰痛腿軟形容枯瘦夜不安眠等症凡因腎虧所發各症無論新久按法服用均有特效此藥純粹補劑非市上所售之興奮品可比如無病常服永保無腎虧陽萎之虞且體質健壯精神充足而房事之快美必得十分滿意故東西洋各大醫生每治腎虧陽萎病時必囑其服金剛片聖藥其藥性質和平效力宏富不寒不燥四時皆宜老幼可服毫無流弊眞正百發百中全球無二第一良藥也

每日早晚飯前服二片白水送下要有房事前一點鐘服四片用滾水送下甚效如神

患腎虛陽萎之人早服一日金剛片聖藥早得一日全愈矣此藥功效甚大非徒自誇患此病購服試之方知言無虛謬耳

▲定價每盒大洋壹元二角　▲半打六元

按八扣收價三星期

哈爾濱道外正陽十四道街 總經售處老福春堂批發

安東大生東　金州志發成　長武同興宏　鳳城世昌永　綏縣泰發永　扶餘縣慶昌福　大連華西藥房　滿洲縣福生堂　小城子天益堂　營口德源堂　通河縣華新藥房　安達站吉盛隆　長春泰和藥房　遼源縣福生堂　海倫興記藥房　江省義成信　綏化縣春和堂　一面坡三合興　小城子同興宏　拜泉縣天興隆　扶餘縣同盛長　呼蘭河同生福　奉天廣生福　北鎮縣泰華西藥房　奉天泰報館　長春新華藥房　無慮縣天增堂　欒州縣世育堂

哈爾濱道外正陽十四道街 老福春堂總發行店

外埠購買不加郵費不通匯兌郵票代價

奉天大東關 大東醫院

院長 森川千丈

醫員 章琴詩

附設日本紅十字病院勤務

電話一〇三四六 中二二五

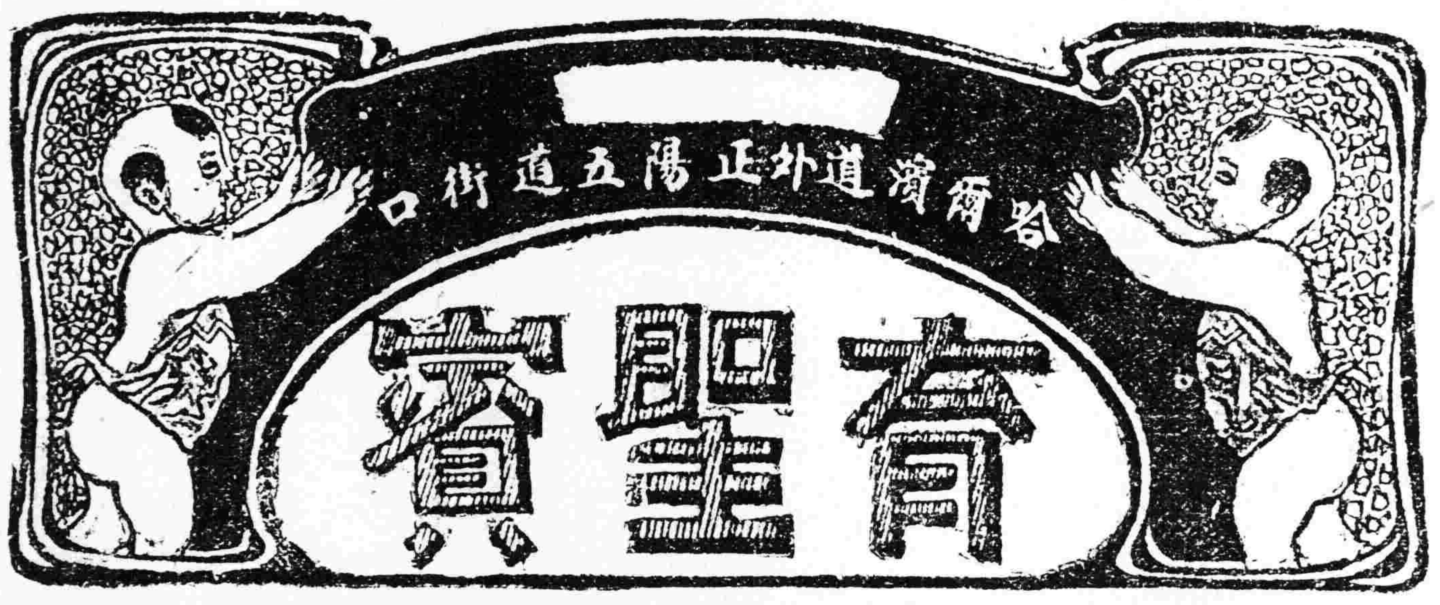

育聖賓主治

先天不足腎經虧損房勞過度手淫過度滑精夢遺精液缺乏精冷精清子嗣艱難陰莖短小陽萎不舉舉而不堅堅而不久房事早洩老年精衰夜多小便精神困倦暈頭眼花行動心跳動作氣喘四肢無力腰痛腿軟形容枯瘦夜不安寐等症凡因腎虧所發各症無論新久一經服用立見奇效此藥純係補劑非瀉品也如無病常服永保無腎虧之虞且体質健壯精神充足而房事之快樂必得其十分之滿意也其藥性質溫和而不猛效力宏富而不燥爲違和者易於常服實係補中一大王也

價目每瓶大洋參元 打減一半 函購即寄

哈爾濱道外正陽五道街口四層大白樓便是

眞正福壽堂總發行

電話一百六十號

代理處

北京華歐　營口大藥房　營口元興號　天津中西藥房　奉天和勝泉　長春興隆生　鐵嶺永慶堂　江省育和堂　開原廣生堂

山東蓬萊縣公義成　長春中西成記　彰河南華歐　通州中西　曹州回春　邢州華西　歸化中西　西安德生

揚州日中西　安慶三晉　太原三美　奉天歐和　長春泰錦　北林子局　和珠藥大　烏河醫院　生州三多　徐州

突泉縣同仁堂　孟州恒裕魁　金州福義成　牛台志和德　伏春大同仁亨　張家口泰和記　吉林生藥房　額穆玉升局

三岔河志生遠　索倫鎮德藥社　漁松縣興昌升　撫順縣盛號永　平地縣永慶號　阿城華化昌　梨樹縣天德堂　海林合榮藥　呂秦王島　新昌記

寬甸裕盛　綏中華盛記　寧鐵盛成東　通化興盛祥　鄧化天發達　松樹興成　梅河福興舖　本溪張興福　柳河鴻順成　安東德盛成

紅毛屯仁和　莊山藥華　樂房大同　樓大坊金　天一堂　生泰

寧安松江日報　公主嶺三合公　金家屯永興長　四平街德興東　拜泉天照像　曹爾吕益興　洮南店書局　新立屯慶裕　雙廟子德興永

昌圖寶藥德　法庫永盛祥　義縣福和東　新民興順盛　通遼天巨慶　伊通義福永　鄭家屯志興堂　呼蘭源仁興　遼源縣復興茂　錦縣福興永

大高力房屬藥　堂三姓和豐行　林煙同山廣泰大　藥吉房承德東六溝　同春堂河南魯西二郎　潮軒瑞綠行　通遼大來當

代理處

富錦永德醫院　義縣西福德　郭家店福興成　鳳凰城洪孚號　八面城彩裕當　溝幫子廣生永　安達五洲藥房　千金寨德泰興　法庫藥榮泰　張家灣永寶興

河南　五常縣保元堂　雙城堡延壽堂　大黑山信昌德　青岡縣同益號　山城子同慶祥　范家屯和成大　山東恒台愛華　鐵嶺山樂堂　順德府協泰號

西豐東興成　大連廣生堂　洮南天益興厚　寬甸縣泰興號　揚州民聲報　青島裕昌號　盤山同德堂

馬圈子大興成　直隸宣化下花　裕記大藥房　武安大德堂　陳官屯義泰恒　中外大藥商行　河南信陽

◆東興藥社　◆河南明春　◆中外大藥房　◆安平報社　◆峽泰茶莊

奉天總經理處震泰報館

出牙痛苦服用嬰孩自己藥片轉瞬即見安舒奏效如神

香港德輔道中第二十號德忌利士輪船公司蕭馥虹先生來函云鄙人小女名喚雲英當出牙時期痛苦非常晝夜哭泣並且夜不安眠鄙人及其母親夜間屢遭其擾無可奈何試服嬰孩自己藥片服後轉瞬間則覺其安然舒適徐徐入夢第一夜服此藥片即安眠小女遇有疾病如腹痛嘔吐肚瀉或忽然寒熱交作等症投以嬰孩自己藥片繼服一瓶未完疾竟痊愈今已活潑異常呀呀學語矣現仍繼續服用蓋取其易於哺食而藥量准確無分毫不良作用誠嬰孩衛生藥品治疾之良方也特誌數言使同病者得以問津焉嬰孩自己藥片凡經售西藥者均有出售或逕向上海江西路六十號韋廉士醫生藥局函購每一瓶大洋六角每六瓶大洋三元郵力在內

韋廉士大醫生紅色補丸所造之稠濃鮮紅之新血可療治之

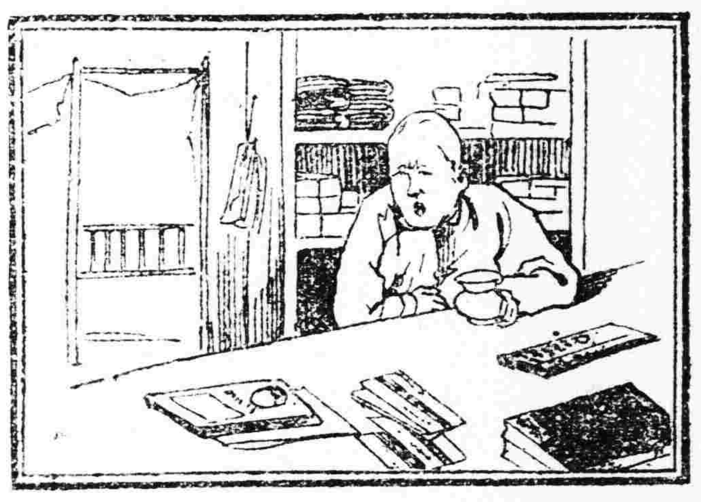

肺體萎弱咳嗽等症

江蘇省蘇州吳縣第二警察分所長王維棟先生來函云鄙人自幼讀書專心芸窗嗣後出外從事軍界廢界內操勞過度身體虛弱常覺頭暈目眩咳嗽異常多方調治未見效驗旋來蘇時購服韋廉士大生紅色補丸兩瓶立見有效百病消除精神爽快足徵藥品之功效實爲紅色補丸第一神妙也特誌之以表謝忱

甘肅寧夏會寧恒盛成洋貨莊段有本先生來函云鄙人幼年在生意場中操勞太過每屆冬令咳嗽氣喘夜不成眠自購服貴藥局韋廉士大醫生紅色補丸之後果覺有意想不到之效力嗽止喘定夜能安睡效驗之速神妙無匹而遠隔不能登門叩謝因而奉函以鳴謝忱

韋廉士大醫生紅色補丸乃是天下馳名補血健腦之聖藥曾經治愈

血薄氣衰　腦筋無力　少年斲傷　胃不消化　瘋濕骨痛　臀尻酸楚　腰背疼痛　筋系刺痛　諸虛百損

等症對於婦科各症尤爲神效凡經售西藥者均有出售或直向上海江西路六十號韋廉士醫生藥局函購每一瓶大洋一元五角每六瓶大洋八元郵力在內

家庭衛生 小書奉送

敝局印有精美衛生小書名曰名醫康健談以及其餘衛生要道甚爲詳備如欲索取祈即寄一明信片至上海江西路六十號敝藥局原班郵奉各一本可也

韋廉士大醫生紅色補丸

DR WILLIAMS' PINK PILLS FOR PALE PEOPLE

畫週刊 第三十九號

歲終之詞（小天）

日月不居。歲聿云暮。左圖右史。吾方埋首陳籍而研究古代西洋美術。不覺爆竹聲聲。報我以殘臘將去。除夕來臨矣。人生無意義。有之當進取。矧在少年時期。得不以分寸光陰視為黃金白璧乎。溯吾編輯此刊以來。為期已及十月。其間不惟對於社會方面。絕少貢獻。即吾個人方面。抑亦了無修養。吾本舊思想。愛過陰曆年。徒以計彼將來。憶及已往。既責未盡而宿願莫償。是以對此歲暮時光。不免多所感慨而又深自愧歎耳。所幸者。每週所刊。雖製版不精。語焉不詳。而收羅影印。大率尚為世界古今名人之妙筆。蓋吾純粹愛藝術。未嘗敢以其他圖張充篇幅。所以非第社中時事寫眞…

[illegible]

拉斐爾尙第號

拉斐爾與西洋繪畫
文藝復興之花人道主義之藝術也

文明者。人類社會最偉大最難得之成功也。數千百年來。社會之生滅者。殆數不知凡幾。然而有斯生滅競爭之演進。社會間遂能產生若干不同民族文化混合之文明。若有一個民族。從來創為不可一世之偉大文明。勢必舉天下之各個民族。而無不深受其遺澤矣。自古迄今。所可稱爲有創造偉大文明能力之民族者。除亞州非州不計外。若夫歐洲。就吾所知。則惟有希臘人而已。希臘人之有創造文明能力。何如而得知之乎。夫亦曰。徵諸希臘人之古藝術耳。古代希臘藝術。若按諸希臘人之藝術。乃由末期漸見衰頹。既而末及百年。西方諸基督教國之初期基督教藝術以起。迄至紀元後三百年時。比藏丁Byzantine（基督教帝君士坦丁。遷都於此。改斯地本名而易以君士坦丁。遂爲基督教美術中心）之美術。乃挾東方希伯來思想以壓倒希臘精神。自此以後。南歐諸國。無復爲希臘思想所支配矣。幾乎盡入教權之勢力範圍中。至其所可稱爲藝術者。則止於表現超人及超自然之宗教思想而爲象徵精神之標形耳。中世紀人類社會。既有如此以現世供未來犧牲之希伯來宗教權力的壓迫與束縛。則希臘人之重體魄。講個人。言自由。圖當世的自然科學思想。勢必有不甘屈服而釀成反抗宗教中心思想之一日。此所以自一四五三年君士坦丁首府陷落。土耳其傾覆東羅馬以來。乃有所謂文藝復興Renaissance運動之發生也。文藝復興云者。希臘人人道主義Humanism（即人文主義）之再現也。其運動發源之地。厥爲以意大利佛羅倫斯爲中心。而先自藝術之復古運動始。參與其運動者。先後有詩人彼梯拉諾Peterana。阿利渥斯公Arlosto。小說家布卡西Boccacio。至於美術家。則更有雷渥那德達文斯Leonardo da Vinci。密蓋朗解羅Michaelangelo與拉斐爾尙第Raphael Santi諸人焉。意大利藝術。自經此復古運動。乃仍歸於古希臘爲人類現實之人道的思想。一反前此之非人間的中古宗教精神而闢宇宙間未來之藝術大道矣。惟々藝復興運動如何。非吾圖畫週刊所當論及。茲爲錄論得拉斐爾之繪畫在西洋藝術史上之位置。所以不得不先作引言。以便首述拉斐爾之生平與其繪畫耳。

[illegible]

歲而父歿。一四九五年。乃赴貝魯齊亞Perugia受業於名畫家瓦奴西Vannucci之門。萬奴西者。即所謂貝魯齊諾者也。拉斐爾修業於此者。凡九年。一五〇四年。隨其師至佛羅倫斯。得縱觀諸大家之傑作。及古代美術品。始有見於美術之蓄變。雖留滯未久。於一五〇五年之冬。復歸烏比那。而馬沙西羅Masaccio及雷渥那德達文斯之作品。已悉心而揣摩之矣。一五〇六年遊波羅那Bologna與佛蘭西斯相識。未幾即歸。翌年復至佛羅倫斯。取多用法。業乃大進。所作聖母像小幅極多。一五〇八年。拉斐爾年二十五。應教皇茹留斯二世之聘而赴羅馬。二世承教皇亞力山大六世風紀墮落之後。頗欲提倡

[illegible]

…伊利多羅氏被放逐。其他若波吉森那之祈禱。彼得之自由。阿梯拉爲里奧一世所逐。亦皆本宗教故事而爲裝飾之結構者。及至一五一四年該畫始畢。茹留斯二世既歿。里奧十世繼之。又委拉斐爾。聖彼得教院經理美術之任。故彼於整理新出土之彫像外。不得親事再繪四室之壁畫。因其草案。由其弟子賓尼Penni及羅馬諾Romano等舉修之。此外拉斐爾更爲里奧十世經營壁氈之草案。內容皆取材於使徒傳。凡十幅。復於宮中第二重廊房。取材新舊二約。作五十二幅小幅藻飾。斯即世所稱爲拉斐爾聖典圖者也。此項工程拉氏與其弟子完成之後。聲名噪於全歐。即如年已六旬有二

[illegible]

…由其深具天才。要亦得乃父之庭賜也。拉斐爾生九歲而母歿。十一…

…五〇八年至一五一一年始成。至其一室爲第二室。其中主要之作…

[illegible]

…考培馬東娜。哥維那馬東娜。（椅子聖母像也）然大約當以一五一五年所繪之聖希多馬東娜爲最負盛名。而其絕筆。則止於基督現身圖焉。拉氏卒於一五二〇年四月六日。時年不過三十有七耳。昔者孔丘弟子顏回以三十二歲而亡。世人以爲不幸短命。今拉斐爾雖高於顏子者五年。又安得謂爲長壽乎。是亦拉氏之不幸矣。縱觀拉氏生平事略。不勝歎其深具莫大天才。…聖如雷渥那德氏於天文、生物、機械、建築、音樂、…所不窺。…後生拉斐爾。則其美術造詣之深。…世師表。千古規式。吾人不能逐行…

[illegible]

不待識者。知以可之。顧雷氏非不若拉氏之聲名洋溢。不過其藝術品僅以深刻摯固勝。而不若拉氏之十分溫柔也。穆脫Muther評拉斐爾曰。吾人第觀其自寫小照。亦足見其聰明穎悟而富於同情心矣。蠻領蠻髮。又具處女之美目。一若其師貝魯齊所繪之聖母馬利亞者然。是殆拉氏生賦溫柔情緒。無怪乎藝術之表現。若合符節。酷肖其爲人也。原夫拉氏天性於希臘本來精神並未否認也。因列其說而述其人。略爲今日研究西洋中古繪畫者作一番鼓動耳。固未道出其藝術之萬一也。

夫人像

素描圖

茹留斯二世

聖母像

聖母出現圖

聖母馬利亞

二青年像

紫陌週刊啓事

本刊前因圖畫週刊製版不及少出一期。所以號數不能與之相同。而讀者且有來函質問者。茲爲齊一號數計。本期暫停刊一次。至下期時仍照常出版。特此敬告

昭和二年一月三十一日　發行人宮川貫作　編輯人菊池貞二　印刷人石原庄太郎　發行所盛京時報社

營業種目

▲醫藥。 ▲工業藥。
▲化學藥。 ▲賣藥。
▲醫療器械。 ▲雜貨。
▲批發零售

貿易商 TE

大連市監部通三十番地

東瀛大藥房

清腦新劑 翠雅

效力 五分時善治頭痛一回 服藥恰如容夢始醒

主治
暈船頭痛 逆上性頭痛 子宮病頭痛
感冒性頭痛 神經性頭痛 貪亂性頭痛
腦病性頭痛 宿醉後之頭痛 希斯狄利性頭痛

凡患腦病神經衰弱症及神經過敏症者以及大便閉結者必須常備本藥乘船旅行臨筵宴會場所宴會觀劇携帶本藥爲至要

本舖 合資會社 松內楠陽堂 大連市伊勢町

(各藥舖均有代售)
北京各大藥房均有經售 天津各大藥房均有經售 營口萬順長 營口萬和生 鄭家屯福金昌 秦皇島永和祥 山海關興昌 旅順台南芝
旅順大德堂 新州大義藥局 瓦房店天和堂 呼蘭河天和堂 奉天北市場福濟堂 奉天安東大藥房 奉天中西大藥房 奉天天和勝泉 奉天天裕慶德 奉天天大吉祥
奉天萬生堂 公主嶺三利 四平街德合 開原德祥 遼陽義和 營口中西天藥 長春中 營口春和 安東縣生盛 安東福興東
鳳凰城大德生 大石橋平盛 大石橋盛春 入德和 大連泰藥 大連華西藥 鳥道盛發 廣河了 范家屯德慶 范家屯慶生和
錦縣福升 吉林縣益 樺甸天發 吉林瑞生 吉林育益 吉林天 吉林世德 長春天一 長春德和 長春同德
長春天仁堂 洮南德慶 長春馬中 中西藥房 江省西藥行 泰華站洋行 安達站泰 公主嶺德泰 滿洲里茂 海倫縣合泰 綏化縣聚合
巴彥縣同發 巴彥倫記書局 呼蘭久遠 拜泉西洋公司 呼蘭萬生 海倫縣合 寧安中西 八面城福慶 遼陽德慶 奉天歐美西

分發行
吉林牛馬行南街
黑龍江南大街
泰華西藥商行

無處購買請將款寄至駐華總發行所哈爾濱泰華西藥行立即奉上不誤價目每瓶大洋一元五角每打十五元

北京內務部化驗准予行銷 奉天市政公所化驗有效 濱江警廳立案許可 美國醫學博士証明有效 前東北陸軍第十五師軍醫官韓君士卿保證特效

恢復青春 精血素聖藥 返老還童

人之生也。本先天之機。依生理之妙。男而精子。女而精卵。兩相潔健。方能化合。合而後神生。神生而後形全。是以精者人生之神也。血者滋養之素也。精液足則神氣雄。視聽諸官亦必敏。血球富則體質壯。四肢必有力。曠觀世人。智惠強健者。固屬有人。而神氣萎頹。體質衰弱者。亦復不少。欲補救此等衰弱之人。是必藉乎良藥。使其精足血富。方能奏効。今有嚴華士大醫生。有鑒及此。耗盡幾許心思。費盡多少腦力。不惜重資。方治成此精血之原素。因而名之曰(精血素)。此藥爲完全補精補血。延年益壽之聖藥也。復蒙北京內務部化驗。認定斯藥所治各症。堪稱特效。發給証明書。准予立案。發行銷售。又經中西各大醫家。臨症試用。無不贊爲功效卓著。出而保証。似此足見該藥。非市間所售。普通之補品可比。眞乃救弱体界中第一之大王也。

主治

神經衰弱。精神減少。頭暈目眩。耳作蟬鳴。記憶健忘。動作氣喘。腰酸腿痛。四肢無力。胃不消化。食慾不振。形容枯槁。面黃肌瘦。以及婦女。經血不調。久不受孕。子宮寒冷。赤白帶下。乾血癆症。經枯經閉。凡因精血兩虧所致之症按法服用無不神效

▲請君不幸。有得以上各症者。不必失望但速服精血素聖藥而已。早服一日精血素之聖藥。即早脫一日之苦矣。若無病常久服用。必使衰弱之体。轉爲強健之軀也。

精血素定價 大盒八十片二元四角每打二十四元 小盒四十片一元六角每打十六元 均現大洋計算

精血素與人生命之關係

鶴齡千載。龜能長生。而人爲萬物之靈。壽僅七十。古來稀稱。良可悲也。然而非人壽短。實因人之情慾亢進。限製乏術。任其放縱。晝耗三神而不惜。夜損三精而不顧。精血耗盡。而無補救之方。懸病纏身。雖覓仙丹之藥。此爲人生短壽之最大原因也。試觀青年學子。因爲早婚。身多複弱。精神萎頹。年未而立。即如衰翁。面黃肌瘦。志氣減少。全身倦怠。記憶缺如。毫無勇氣。略微運動。而感頭暈目眩。心慌心跳。人生不幸。身体如此。欲求功名富貴。胡可得乎。嗚呼早婚之害。可爲弱之痛心疾首之事也。故泰西各國。對於早婚。嚴禁取締。勿論顯貴。及平民。一律限制須在二十一歲以上。方准結婚。養成体育。法最善也。我國人民。亦知早婚爲害劇烈。奈國家並無法律限制。故罹此害者最多。西人目爲病國。欲除此害。務戒早婚。方爲強國之要素也。質問高明。以爲然否。不幸已受其害。宜速服用。▲精血素聖藥▲用其功用。最能補精補血。扶陽固腎非常神效。即年老衰弱。婦女血虧之人。按法常久服用。必能轉弱爲強。同登壽域。故中外醫士。認爲靈藥。血漏子。良有宜也。將來孱弱同胞。能享健康之幸福。得永久之快樂者。謂爲▲精血素聖藥▲之所賜誰曰不宜。關於人之生命可謂大矣。

中華代理處

哈濱永德堂 哈濱寶泰號 哈濱大成永 哈濱德興成 哈濱同花店 哈濱中衣成 哈濱寶西藥房 哈濱衛求藥房 哈濱泰生藥房 哈濱國東祖社 哈濱五貨店 奉天中洲藥房 奉天大西藥房 奉天歐德生 奉天歐美西號 奉天大美東祥 奉天永吉房 奉天永年藥號 奉天裕年西德 奉天同慶源 奉天日豐東 奉天德昇永 三口廣盛東 新屯東生永 滿子福生生 錦縣同金成 錦縣義昌堂 義縣東和祥 奉天公和興 綏中公和局 山明廣樂泉 山關興成成 開原明盛堂 鐵嶺志達成

大黑河廣興鑫 富錦縣大德堂 通河縣泰興長 呼蘭河双發東 長春大成永 海倫天豐恒 望奎久逢長 海倫興生藥房 鐵嶺平記藥房 昌圖中西藥房 四平街天德房 四平街渠升堂 四平街集升永 阿城信昌東 遼源德增隆 一面陂全順會 洮南慶泰和 洮南德慶隆 公主嶺三合仁 公主嶺德泰公 東豐縣發務祥 范家屯天德堂 范家屯世一新 范家屯天德興 千金寨德泰堂 千金寨信仁興 本溪縣春興堂 鷄冠山德厚興 關鳳城大德 滿洲里萬茂盛 驛州天亨九 安東安藥房 雙城天力藥房

拜泉魁盛東 遼陽福慶長 望奎天合彩 小城子錫興公司 寶州育和公 三岔河天德堂 雙東縣瑞興長 江省東和藥店 安省天和洪 寬東永祥泰 遼陽義和堂 遼陽天王成 寗錫源興仁 海山縣華增德 蓋城德增福 大石平天一堂 營口聚和祥 吉林中西藥房 營口同成 營口興房 青岡縣賀春達 營口洪益堂 青岡縣天春公 營口德順藥局 克山店明達興 曾山縣志義成 松蘭店福興成 綏樹順義堂 金口志義成 北林州福賓生 金子瑞記藥房 千金州德育堂 昌寨春發厚 同寶縣榮發和 巨

綏芬河協成仁 三道鎮永茂盛 肇東縣興興長 雙樂縣中和藥泉 拜泉縣茂盛房 拜泉縣保元昌 扶餘惠濟藥堂 拜泉西天和藥房 大連市華泰藥房 大連市華西藥房 大連北房 旅順天之堂 安達天豐堂 梨樹縣恒裕堂 蓋州德泰堂 張家鎮華西藥增 張家鎮惠和房 張家台長生藥長 長春興亞藥房 長春中西藥房 長春中華藥房 長春和泰祥藥房 吉林濟生藥房 吉林瑞發祥 雙城堡華昌藥房 雙城堡世昌增 雙城堡華西藥房 呼蘭河義和盛 綏河縣華英益 拉哈站華美藥房 一面坡東華堂 吉林五洲藥房 寧安縣慶祥德

寗安縣永順德 河林站義順祥 烏珠河義順通 筱綏芬福福泰 拜泉縣濟增房 橫道河子曾泉藥德 三岔河志盛遠 一面坡德生亨 烏林站天泰慶 橫道河天義堂 海林站會合福 寗安縣振樂堂 寗安縣慶興祥 安達站中春房 伊通河天西藥堂 呼蘭河同慶興 味蘭河西春長 呼蘭河德成和 綏芬河雙慶堂 筱綏芬福發房 通河縣兄增和 明水縣廣弟藥堂 烏珠河天甲兒 烏珠河中慶恒 阿什河德西醫久 呼蘭慶泰局 巴彥信豐店 巴彥長記和 木蘭縣長發約社 奉天彰發順 石頭城三泰祖興 穆稜双發福

東三省總經理處哈爾濱太昌隆商店藥品部啓